工商晚報
THE KUNG SHEUNG EVENING NEWS
中華民國僑務委員會登記證僑社新字第壹式壹號
中華民國內政部登記證內版台報字第事事注號
督印及承印：工商日報有限公司
香港灣仔分域街十八號
各部電話
編輯部：七三〇七〇六
採訪部：七二〇六二七 七二三四九二
營業部 廣告部：七二九三〇七 七三〇七〇八 七二七二八二
社長室 總編輯室 經理室 秘書室：七二四八五四 七二七二式二 七二七二六一 七二七二叁二
中區辦事處：二式五四九五 二式一式三八
電報掛號二〇七五 郵箱六二號
登記紙類八八六七號
出紙兩大張售價一毫

九龍今晨兩處大火
火勢猛烈情形緊張

（本報訊）青山道東京街今晨發生五級火警，消防員開了數十條水喉，並使用化學滅火漿進行搶救，歷時幾達一句鐘，始將火勢撲熄，燒燬及受水漬的店鋪住宅達十間之多。而正當消防員緊急搶救之際，相隔三百碼之長沙灣道已婚警員宿舍亦發生四級大火，因此一批消防員又奉命跑往搶救，其緊張情形乃近秋所罕見。

歷時達一句鐘 始將大火撲滅

在灌救過程中，除了財物的損失外，幸祗有一名老婦被焗暈由消防員救出送院救治，又有十七名住客被消防員救出，另外因爲火頭四起，住客不知何處才是逃生之路，幸而消防員及時趕到，指引大批住客逃命。因而減少了這次大火的傷亡事件。數百名災民現在已接受社會局的登記和接受救濟。

社會局對災民展開救濟工作

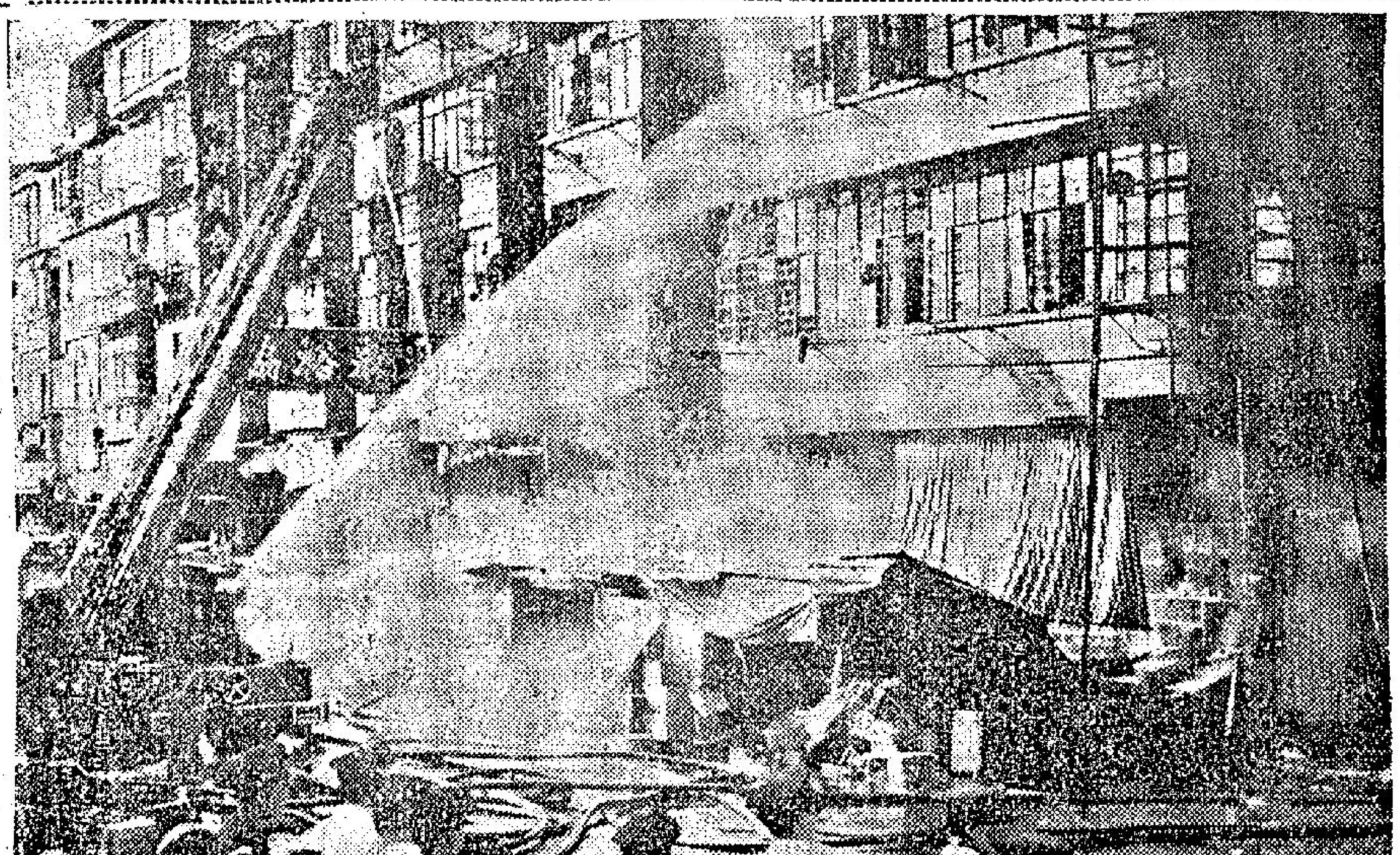

消防人員努力灌救
青山道東京街、順寧道交界處，今晨發生大火，圖爲消防員已努力灌救時情形。

東京街首先發生大火 升至五級火勢極犀利

首先發生大火的是青山道東京街四十二號B，該處爲五層高的樓宇，起火的地點是東成中西藥房的廚房。據目擊者稱：今晨八時廿七分，該藥房的老闆之弟弟，年約廿歲的姓孔青年，由後門的廚房中衝出，並大呼火燭，隨即在後巷一家威信士多店的老闆及協同搶救，並即報警，但因爲火勢迅速擴大，至八時四十分已昇爲四級大火，而八時五十六分，火勢更昇爲五級火警，僅次于「慘烈火警」的大火了。火勢的不斷擴大，消防人員也愈來愈多，直至八時五十餘分已有十餘部消防車及救傷車趕到現場。消防人員一面開了三、四十條的水喉搶救，而另外又派遣大批消防員救護居住在各樓的住客。

居民逃離現場 老婦慘被焗暈

大火最猛烈的時候，消防人員曾不斷指引大批的居民逃離現塲，而消防員並發現十八名住客被困，其中一名七十八歲老婦蕭秀蘭被焗暈。因此大批消防員乃迅速進行搶救，一個一個地迹續把十八名住客救出危險的現塲。並把傷者送院救治。

起火先在東成中西藥房，但火勢迅速蔓延至二樓及三樓，而該藥房的後巷順寧道八十三號地下的協義泰米舖及隔鄰的威信士多店亦被水漬和燒燬。

東成藥房被毀 災民二百餘人

而正當火勢猛烈的時候，順寧道八十三號四樓却又突然起火，火勢亦極爲猛烈，可能其起火的原因，是因爲東成中西藥房的火花影響所及，消防員立即又架雲梯進行搶救，至九時警二分火勢大致已被控制，但是于九時十分東成中西藥房堆放的貨物却又再度起火，消防員乃使用化學液體灌救，數分鐘後火勢始全部熄滅。因爲火勢的猛烈和此起彼落的發生，致消防員疲于奔命。

該塲火塲之損失，目前仍無法估計，初步所知東成中西藥房的地下及閣樓和順寧道八十三號四樓已完全燒燬，而威信士多及協義泰米舖受殃及，另有五六間店舖和住宅受水漬，並有二百餘名災民正在接受社會福利署的登記救濟。

起火的原因，初步懷疑是廚房失火，但真正的原因警方正在調查中。

東京街火尚未熄 長沙灣警察宿舍也起火 消防人員疲於奔命

正當消防員在東京街疲于奔命去搶救時，又忽然接報，距離現場三百碼之遙的長沙灣警察宿舍也發生四級大火，因爲青山道及深水埗的消防員都已空巢而出到東京街去搶救了，因此不能不在東京街抽調一批消防員到長沙灣道搶救。

該發生火警的現場是長沙灣道已婚警察宿舍第B2座十二室五樓，四二六九號警員之住宅，今晨其一早返回紅磡差館，其妻岑氏亦返工，另有四名子女已返學，家中祇剩下三名年幼子女，最長者僅十歲，最幼者五歲，今晨九時四十五分，忽然這三名孩子匆忙中從房內跑出，走到隔鄰十一室的姓何人家，並呼火警。消防人員聞報即趕到現場，並架雲梯搶救，十五分鐘內消防員已控制了火勢。

在火警之前該三名幼孩曾在家中和室外玩中秋節花燈，其後又曾將花燈放在家中，但花燈是否仍有火則不得而知。除該室全部衣物已燒燬外，隔鄰亦慘遭水漬，幸無傷亡事件發生。

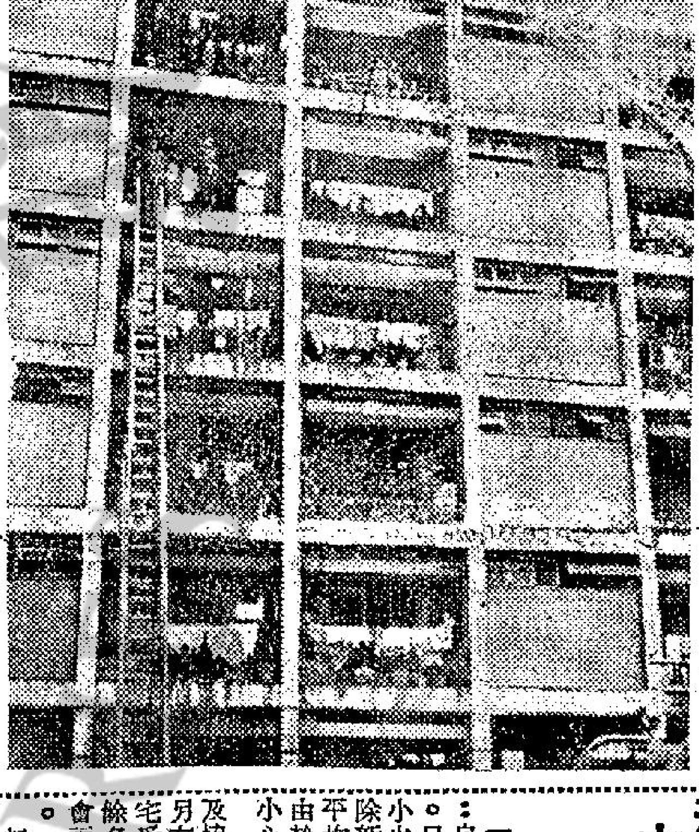

消防員爬上五六層高的雲梯，在長沙灣警察宿舍灌救情形。

消防事務處長稱 本港火警率上升 兩日創最高紀錄 呼籲市民小心火警

【本報訊】消防事務處長梅禮樂今晨稱：自上星期六以來，本港發生火警率上升，只星期六、日兩天，發生一百十六宗大小火警，平均每天發生五十八宗。此數字除新年期間外，爲本港最高紀錄。上星期平均每天卅三宗。他又說：火警頻繁，是由於現時濕度太低，因此，希望市民極力小心防火。

洛克道士多店 今晨火燒花牌

【本報訊】在九龍多宗大火發生之際，本港洛克道某號一間士多店，今午十二時左右，突然火光熊熊，消防車馳至，方知掛於門前花牌被火燒着。

今日天氣

天文台今午十二時宣佈：熱帶及暴風琴茜，今午集結在日本冲繩島東南六百四十哩，幾乎停留不動。本港天氣預測：吹輕微東風，天氣晴朗，中午時，天文台錄得的室外氣溫紀錄爲攝氏表二十八度，濕度百分之四十九。

金馬車大飯店有限公司
中秋月餅
禮聘名師 精心巧製
用料上乘 信譽保証
月餅會 開收丁未年
贈送精美西餅
電話購貨 一專車送達
正店 利尼時道五二五號 電話：七六五六四八
北角分店 英皇道三四九號 電話：七〇九九四一
灣仔分店 莊士敦道一〇四號 電話：七三〇四三八
跑馬地分店 奕蔭街三十二號 電話：七三九六六六

賞紅葉令人欲醉遊東瀛好時光！
中國聯合銀行
國民旅行社主辦
日本觀光團
（一）十月十四日起程，十月廿二日返港。
（二）十一月十一日起程，十一月廿九日返港。
聖誕節日本觀光團
（三）十二月十九日起程，十二月廿七日返港。
往返均乘國泰航空公司新型之豪華康維爾「880」噴射客機，全程九天收費H.K.$2750.00。
分期付欵旅行，可分十二個月供付。
國民旅行社：德輔道中31號（中國聯合銀行內）電話：230517 237091

美國 寶孖 香烟
烟味舉世馳名・烟質人人讚好
廿枝庄每包祗售七毫
總代理：陳漢深出入口商

留學生移民佳音！
凡赴美、加之留學生及移民欲搭廉價機位及船位，請即到本社辦理登記手續
有關移民、留學、旅行、及團體觀光本社均可使閣下將得到滿意的安排。代爲解決疑問！尤以美國加拿大及中南美洲各國移民入境手續，免費代填各種申請表格！不收任何費用，獲准順利成行者凡數千人之多，各地僑胞，如蒙委托毋任歡迎！
香港環球旅行社經理劉俊才敬啓
本社新址：香港德輔道中一二七至一三一號有餘銀行大廈七樓六〇四室
電話：二三七五〇九・二三九三九四

聰明的選擇—
中秋節禮選用
金源鮮魚翅
最能表達心意！
金源貿易公司
慶祝旺角門市部成立一週年
首次舉辦
特價酬賓月
凡到本公司各門市部
購買各種名貴海產均九折優待
時間：自九月廿日起至十月廿日止
門市部 九龍彌敦道604號A（近眾油街口）
窩打老道（何文田）63號B
送貨電話：443626 858286 852276
備名貴禮帖 代客送禮 不另收費
選用金源鮮魚翅送禮，能使受禮人留下極深刻印象，最能表達心意！

購買五龍二虎酒大樽一枝或小樽二枝兼送酒杯一只（送完即止）
由即日起至十五晚止減價
門沽八折 ★ 酬謝顧客 ★ 中秋減價
杏林庄
（榮譽出品）
五龍二虎酒・遠年杏林雙
總行：干諾道西廿九號（電話四二九六九一六）分行：上海街四零三號（電話八五八八二一號）

紅衞兵散傳單謂 祇信老毛這獨夫

各地黨委陸續被殺或毆打

【莫斯科廿五日路透社電】蘇聯有關中共紅衞兵活動的報導：「正在增加一個已自行分裂的國家的窒息印象。」

在過去幾個星期中，紅衞兵向各地黨委的攻擊，具有眞正意義。而以整肅「資產階級分子」為開始的紅衞兵活動，已在顯露其眞正的目的。

有一項報導引述一張由紅衞兵散發的傳單說：「除了毛主席之外，沒有人可以信任。」該傳單又說：「祇有黨中央和毛主席現在應加保護。」但它含糊地說：「即使黨中央，也無需要保護。」

雖然各地黨委被攻擊，但他們是否被撤替抑或祇是被辱來限制他們的權力，外界仍不甚清楚。

據「眞理報」說：紅衞兵已殺害與毆打各地黨委。這家蘇共黨報說：儘管在事實上，中共官方報紙已一再表示讚賞紅衞兵活動，但毆打黨委事件，卻被指為「由壞人所挑撥的」。蘇聯報紙並曾報導中共紅衞兵間的互相毆鬥。

「共青團眞理報」今天說：中共全國性的大學停課，迫使當局要找點事情給青年人去搞。大學教授已變成可恨的「修正主義」，而幾乎所有的大學校長，都已被指為「反黨黑幫」。

該報描述紅衞兵活動是「半無政府主義」，並說中共學生正在打亂中國大陸各城市中的正常生活。

老舍陽翰笙趙樹理 被指反黨反毛 再次搬出清算

所有作家將要取消版稅

【北平廿五日法新社電】負責執行文化革命的紅衞兵今天列舉三個中國現代最出名作家為反黨和反對毛澤東思想的人物。

紅衞兵一份大字報，出現於此間作者協會大廈的門前，抨擊陽翰笙和趙樹理。

另一份抨擊作家老舍的大字報，則張貼在相信他曾在那裡居住但現已搬空的那間屋子門前。

紅衞兵並要求改組作家協會。作家茅盾在理論上是那個協會主席，他在一九六五年一月初免去文化部長之後，仍然正式担任這個職位。副主席是周揚，他現時被認為「反黨黑幫」的領袖之一。

紅衞兵並要求停止作家、作曲家、畫家、彫刻家和其他所有藝術家收取版稅。反之，紅衞兵要求每月把生活費十五元人民幣（合美元六元）給與他們，另以每一個家人給與十五元。

陽翰笙是四川人，他是曾參加一九二七年南昌暴動的早期共黨黨員，那次暴動曾成為中共紅軍建立的特點。

在一九三〇年代，他在左翼作家圈子內成為一個戰鬥性的人員，他在中共當權之後，曾與郭沫若担任過許多正式職務。他寫作許多小說和戲劇，很是有名。

趙樹理在政治上不若陽翰笙的活躍，但他在海外蜚名甚噪，因他的作品，現時在英國劍橋大學和巴黎讓爾蓮大學充作教本故也。

他在一九〇五年出世，他的作品大部份以農民為主題。他在國際上以民俗學專家見稱。

老舍則是擅長描寫北平人生活的一個作家。

【倫敦廿五日路透社電】據廣州電台今日說：廣州市的「紅衞兵」現正開始發動一項大規模的運動，來向路上行人吹噓毛澤東思想。該電台說：過去數日來有數卡車「紅衞兵」在廣州市區和郊區的宣傳站向羣衆大事宣揚毛澤東思想。該電台說：除了發表演說之外，「紅衞兵」的宣傳隊又標貼寫上「革命標語」和毛澤東語錄的大字報。該電台說：「紅衞兵」一面宣讀毛澤東的指示，一方敲鑼打鼓來幫腔。該州電台說：「革命羣衆」亦同時誦讀毛澤東語錄，並且高呼「毛主席萬歲」。

日本東京地區，於本月廿五日，被颱風「艾達」和另一股熱帶風暴「海倫」侵襲，至少有一七一人據悉經已死亡。預料第三次颱風「琴西」，將於本月廿七日吹襲東京地區。圖為一個日本老婦人，在日本以西一個鄉村內在大風中伸手求援的情形。（合衆國際社無綫電傳眞）

為推動越戰和解 詹森考慮親出席聯大

【華盛頓廿五日路透社電】據今天消息：詹森總統正考慮親自出席聯大會，俾推進莫斯科和河內所繼續拒絕他的越南和平計劃。

現時尚未有獲致若何決定，但政府方面人士，認為有可能採取那一項行動，俾作為美國進行把北越帶至議席的一部份運動。」

同時，華盛頓方面人士的意見：逐漸認為政府將需要加緊進行兩項戰爭，如果各項和平行動宣告失敗的話。

現時并傳詹森總統將向國會請求新的款項，俾供一次戰爭之用。那項戰爭，現估計每年須耗費一百五十億至二百五十億美元之譜。

特文寧指詹森一手包辦越戰

【華盛頓廿六日合衆國際社電】一前任參謀首長聯席會議主席在今日所出版之「既非自由亦非安全」一書中，指斥詹森總統企圖如希特勒謀根據直覺與利己主義策動第二次世界大戰一樣，指揮越戰戰略。

此書作者為前空軍參謀總長，並曾在艾森豪秉政期間任參謀首長聯席會議主席的特文寧。

特文寧贊成文官控制武裝部隊之憲法規定。但他反對「輕率的非軍事專家」由華府替連長與班長作出的直覺命令。特文寧寫道：「由政治官員對作戰作無效而繁瑣的控制，大概第二次世界大戰期間希特勒之作為便是最好的說明。希特勒在決定戰略與戰略目標時，經常根據利己主義與直覺忽視或舍棄其專業性軍事參謀人員的勸告。其後果乃是歷史上的事情。」

這位堅強的退休將領在「既非自由亦非安全」一書內，不但怒斥詹森總統，而且怒斥國防部長麥南馬拉。關於麥氏，特文寧寫道：「他不應嚴制專業軍人的職論，而同時又能施用壓力，使專業軍人部門在其與報界及國會交往方面，每每緘默無言。」

蘇格蘭民族黨要脫離英獨立

【倫敦廿六日法新社電】蘇格蘭民族黨今天呼籲爭取蘇格蘭獨立，設立自己的國會與國防制度。

但該黨在一項正式的政策聲明中，指斥核子武器。

它說：該黨目前雖然在英國國會中沒有席位，但它將於下屆的大選中，提出七十一名候選人。如能獲卅六個席位，則將組織一個蘇格蘭國會。如這事被拒絕，該黨將成立一個臨時政府，但仍効忠於女王。

它說：該黨支持集體防衞政策，並將與歐洲國家聯繫。

它又說：蘇格蘭在該黨領導下，將不建立英國與蘇格蘭間的關稅壁壘。

菲國防委會調查 三十九名華人偷渡幕後背景

【馬尼剌廿六日路透社電】衆院國防委員會，將於今日開始調查三十九名非法華籍移民偷渡入境的幕後情形。這些移民係於星期四由香港秘密登陸菲境數小時後，在此間附近之布拉干省被捕。初步調查揭露此項偷渡企圖係獲若干菲人之默許而行，同時，此間若干軍事官員已因未能偵緝這批華籍移民而受調查。

雙重颱風襲擊日本 三一七人死亡

財產損失達數千萬美元

【東京廿六日美聯社電】日本軍隊和警察，於星期一開始在泥濘和瓦礫搏鬥，俾到達雙重颱風生還者所在的地方。颱風使到三一七人死亡和失蹤，並遭受據估計有數千萬美元的損失。

據日本警察說：在夜間由救援工作人員所接獲的報告，經已把死亡的人數增至一八四人，並有一三三人失蹤，和大約有一千人受傷。

在東京地區的美國軍事基地，士兵和空軍人員，經已回復正常的活動，但軍人子弟學校，現仍繼續關閉，許多個家庭，經已遷入臨時收容所裏面。

雖然在那些美軍基地，未有接獲死傷的報告，但各官員估計這次損失，接近三百萬美元——這是自戰爭結束以來，在此間美軍基地對颱風損失的最高數字。

朱可夫在回憶錄中 指史魔在戰時 犯有嚴重錯誤

【莫斯科廿五日法新社電】「柏林征服者」朱可夫，今日指斥史達林在第二次世界大戰莫斯科戰役期間，犯有一項「嚴重錯誤」。朱可夫說：史達林不顧他（朱可夫）和作戰委員會委員布加寧（曾於史達林死後任總理）之反對，於一九四一年十一月下令向集結莫斯科外圍之德軍反攻，浪費蘇聯陸軍後備軍。曾在史達林與前總理克魯契夫治下「失寵」的朱可夫，係在今日發表之戰爭回憶錄第二部份中作此項透露。其戰爭回憶錄係在「蘇聯軍事歷史評論」雜誌上發表。他說：一九四一年十一月十三日，德軍準備向莫斯科作最後之進攻時，史達林打電話給他，建議發動反攻。他當時答道：「不能將我國最後的後備軍投進可疑的反攻」。史達林說：「把這個當作命令，並向我提出一個反攻計劃」。十五分鐘後，布加寧進入朱可夫的辦公室，說他也接到史達林的同樣電話。朱可夫寫道：「後來實行反攻了，可是德軍指揮部隨後立即（十一月十五日）恢復進攻莫斯科。」

馬可斯今日訪問檀香山

【檀香山廿六日合衆國際社電】菲律賓總統馬可斯星期日由洛杉磯抵此時，受到大約三千名菲裔美國人的熱烈歡迎。馬氏現在是進行其兩週官式訪美的最後一程，下一步係於星期二訪問日本，然後返國。

河內市長指美騙和

【東京廿六日合衆國際社電】河內市長莊維雄，昨晚指斥美國「發動和平攻勢」，企圖掩飾其擴大戰爭計劃。」據北越通訊社稱：陳維雄「譴責美國侵略者擴大其在南越之戰爭，更兇猛地襲擊北越，甚至陰謀派軍進入十七綫以北，從而把侵略戰爭擴大至越南民主共和國。同時，美國正在發動和平攻勢，企圖掩飾其擴大戰爭計劃。」莊維雄是河內行政委員會主席，其談話係見於歡迎捷克訪問河內代表團之演詞內，該團由捷克總理李納特率領。

美共和黨希爾呼籲 中共有原子彈前 以實力粉碎北越

對英船駛赴河內要予制裁

【新墨西哥州艾巴諾拉廿五日美聯社電】美國共和黨外交政策委員會主席希爾說：美國應該在「中共有原子彈之前」，運用實力來粉碎北越。

希爾於星期六在一次集會上說：美國必需贏得越南戰爭，「否則將見到我們所熟知的民主的開始結束。」

他呼籲制止英國商船，前往北越，並要求東南亞公約組織和聯合國採取行動。

希爾前曾任助理國務卿，駐墨西哥、哥斯達黎加和塞爾瓦多等國大使。他說：對介入該戰爭的指摘，應該落在詹森和甘迺迪兩位總統身上。

希爾說：「當艾森豪總統離開白宮時，駐越南的美國軍事人員，祇有五十八名。現在，那裡已有四十萬名美國男兒，至年底，可能增至五十萬。如果麥南馬拉與他的人員可被相信的話，我們即將派出七十五萬人。」

蘇在華沙公約演習 炫耀新型戰術火箭

捷克總統抨擊中共

【布拉格廿五日路透社電】在華沙公約國的一次歷時一週的陸軍演習中，蘇聯第一次公開展示一種新型的戰術火箭。

該次軍事演習，是在捷克波希米亞南部舉行。

捷克通訊社說：地對空和地對地的導向飛彈，曾在保迪佐維斯城中經過。

捷克總統諾伏尼在參觀演習的一次演說中稱：華沙公約並不威脅任何人，軍事演習旨在表示，如果東歐國家一旦被攻擊，它們的軍隊已準備應戰。

他提及七月間的華沙公約國布加勒斯特宣言，要支持北越。它說：「我們堅決支持北越，並協助越南人民，來阻抑美國帝國主義的企圖。」

他抨擊中共破壞社會主義國家的團結，從而幫助了帝國主義。他又說：中共的文化革命，與馬克思、列寧主義毫不相干。

衞星新聞　紅衞兵來龍去脈

好幾個星期以來，在北平開的火車、巴士和運貨車，都滿載了一羣羣的激動的青年學生和教師，他們擠向北平市各大學校內的大堂和足球場、火車站的候車室和公共廣場，「以國交換革命經驗」和給聽如何傳播毛澤東「文化大革命」到各地方去的方法的演講。在實際上，數以千計的青年羣衆，擠進了這個市內，北平已成為一個龐大的思想信仰再思慮的大集會。在會議中，重行披上了「毛澤東思想」的武裝，然後再分頭回到各地方去。不過，那時候，陪着這些青年羣衆，卻都派有北平舉中幹部同行，藉以保証所接受的主義仍然純正不變。

這一次，紅衞兵以目前的形態再度出現，是今年六月間的事。首先是有一班領頭的清華大學附屬中學學生，被組織起來。那個組織者和指揮他們的人，就是跟隨着老毛許多時的一批刀人保泰。他今年六十二歲。他首先放出這一批寵兒，於八月十八日到天安門廣場上，作第一次「文化大革命」的精神訓話。那天站立在檢閱台前面的紅衞兵，大部份都是自十多歲至二十歲以下的青年。他們穿上了軍事形式的制服，背膀綫上一條紅布臂章。在一個預先佈置好了的訊號之下，數百個青年紅衞兵一湧而衝到台前，歡迎毛澤東的來臨。當時毛澤東也接受了一枚紅布臂章，並且當場用扣針綫上了。跟着的是老毛新近提拔的第二號人物國防部長林彪，他也綫上了一枚紅布臂章。他演說時，頌揚那些紅衞兵，說道：「毛主席，我們要將舊世界摧毀，另行建立一個新世界。」

這類偶像，果然眞的把許多東西都摧毀了。紅衞兵被介紹出來後，一個星期之內，整個北平，都為之驟然。穿西裝的中國人，受到了粗暴的待遇；大街小巷的名稱，都被改變了。法國的修女，也遭遇到侮辱。紅衞兵的目的，不僅祇是在把中共大陸的一切外國的影響力，連根拔掉，並且連中國本身，在共產黨以前的舊事物，都予以消滅。他們不止如此，「我們不單祇是在大陸上要掀起革命的風暴，」他們大聲叫道：「並且要傳播到整個世界去。」如果有人敢反對這種新的趨向時，那些紅衞兵，便要求「改造他，便派他是個獨裁者，跟他戰鬥，至我們刺刀染滿了鮮血為止。」

不過，鮮血常常是由紅衞兵自己身上流出來。當這個運動發展開來時，跟着便發生了衝突。紅衞兵的單位在北平與頑固的地方黨部首領鬥爭時，有好幾處黨部，省級的和地方的共產黨總部，成了紅衞兵發洩憤怒目標。顯然，毛澤東想把那些未加印證是效忠於其個人的地方黨部，連根拔除。據中共大陸廣播出的消息，毛澤東之所以要發動紅衞兵的迫切理由是：他已發生了顧慮了。其中的一項，是毛澤東在過去了不久之前，有六個月未曾在公開場合露臉，原因是受了劉少奇的壓迫，禁止他再攪另一次的大躍進。傳說中的故事又說，他派出了他的妻子江青女士，替他四出求援。結果，她找到了林彪，出來支持他。毛澤東就憑了這一點支持，發動了紅衞兵的組織，去剪除他的敵人。

在準備的階段，毛澤東在五月間，便將大陸上的學校封閉了。事實上，學生仍然要到課室去，他們唯一要研讀的東西是毛澤東思想。毛澤東的加意籌劃，是有了青年做他的後援，他便能在八月間舉行的黨的中央執行委員會全體會議中提出最好的美教書。「要嗎，就投我的票，否則我便走其他的路子了。」（上，未完）　微之

克萊酒下英雄淚

世界重量級拳王克萊，於本月廿四日，在芝加哥慶祝他的弟婦在護士學校畢業時，因感情激動而抹拭其眼淚。克萊的弟弟拉哈曼（右）很愉快的扶住他的太太。（合衆國際社無綫電傳眞）

美機炸沉北越魚雷艇 清化三列卡車同時受到重創

【西貢廿六日美聯社電】美國艦載機的飛行員，於星期日以火箭和飛彈襲擊北越一艘魚雷艇，并報告已在東京灣內加以擊毀。

一個美軍發言人說：那些海軍飛行人員，曾在海防東北五十哩，用飛彈和火箭擊毀那艘魚雷艇。

其他海軍飛行員，又重到清化鐵道停車場襲擊，并報導炸毀三列卡車并炸傷四架。清化鐵路停車場，在過去兩週，曾不斷受到襲擊。

同時美空軍噴射機，在洞海東南卅五哩比鍋柄地帶襲擊卡車停車場。那些飛行員報導有數架卡車被毀并引起爆炸和大火。

【西貢廿五日國際合衆社電】美B五二式轟炸機，今天轟炸南越邊界非武裝地帶，係對付共軍侵入南越的一個明顯殺戮地點。

在東河河內、美海軍陸戰隊曾在被B五二式飛機襲擊的地區以南，與北越正規部隊進行七小時的艱苦戰鬥，受到「溫和」的死傷。

親毛亞非作家 黑蘇亞非作家

【巴黎廿五日法新社電】此間所收聽的新華社消息說：與北平聯合的亞非作家，今天譴責親莫斯科亞非作家，定於明年二月在貝魯特所召開的「假的」籌備委員會會議，是非法的。那些支持北平的作家，要求加倍努力，俾揭穿那項會議和下年的大會。

那些支持北平的作家，并發表一項聲明說：第三屆亞非作家大會，將於一九五七年在中國大陸召開。

戴高樂說 美國高度實力 威脅世界穩定

【紐約廿五日美聯社電】「新聞週刊」今天引述法國總統戴高樂的談話說：美國的「高度實力」，是當前世界穩定的主要威脅。

據該週刊報導，戴高樂最近曾告訴一位友人說：蘇聯的危險性已大告減弱，當前國際穩定的主要威脅，端在「美國現在所表現的高度實力」。

該週刊引述戴氏的談話說：「沒有人會懷疑美國人的誠意與好意，但是，實力有它自己的邏輯。這邏輯使他們在世界各地，表現一種與他們自己的哲學相反的支配。」

詹森顧問 料美明年 不會不景

【華盛頓廿五日法新社電】美國總統詹森的兩位高級經濟顧問今天預料：美國於一九六七年不會有經濟不景。

財政部長福勒，在一次電視訪問中說：八月間在金融市場中的急切需求，已因詹森總統的反通貨膨脹措施而消失。

他說：加稅「的確有可能」來消除通貨膨脹的危險。

白宮經濟委員會主席阿克萊在另一次電視訪問中說：一九六七年的美國經濟，將是「繁榮與蓬勃的」。

他說：眞正的危險，是「太多而不是太少的需求」。

樂聲　新聲　國華
中秋佳片
哥倫比亞出品　新綜藝體　合　特藝七彩　片上中文
追
爆炸性的故事！傳奇性的人物！
陣容空前　馬龍白蘭度　珍芳達　羅拔烈福　顏芝迪堅遜
與「碼頭風雲」有異曲同工之妙！
THE CHASE

紐約　大世界
最後兩天
邵氏發行　間諜奇情巨片
諜網四金剛
四大金剛六國間諜爭奪核子秘密
鬥智鬥力緊張刺激溫柔鄉有陷阱
連奴瀛拉杜　伯勒比里亞　法蘭斯白蘭芝　美利德　主演

山地文砵酒
補血養顏　產婦最宜
世界銷量最多之砵酒
天祥洋行總經理

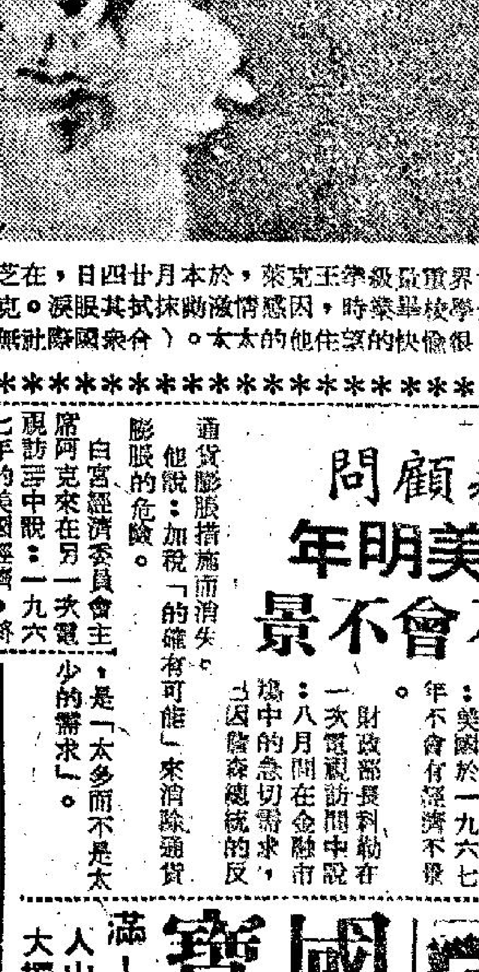

皇牌　NIVICO　JVC　身歷聲電唱機

新華・豪華
今天隆重獻映荒唐胡鬧滑稽！緊張熱烈刺激！讓你大笑一餐！
笑料滾滾！驚險重重！
帶給香港觀衆笑刺肚皮的笑料！
聯美出品
烏龍王大鬧香港　特藝七彩
CHINESE ADVENTURES IN CHINA
法國小生 尚保羅貝蒙多　瑞士肉彈 烏蘇拉安德絲　聯合主演
妙趣橫生　烏龍百出
請早定座

請看：縱橫諜海的「鐵金剛」辛康納利　怎樣闖入粉陣花叢！
全部特藝七彩
允文允武　鐵骨柔腸　英雄好色　名士風流
風流名士風流債
珍絲寶妮　鍾活華
TECHNICOLOR
除美艷女星合演
（東城快樂下期快映）
A Fine Madness

國寶
大映公司瑰麗七彩武俠
勝新太郎主演
盲俠聽劍第五部
盲俠賭船擒兇
人山人海　大擺長龍　滿！
明日上場：永遠的微笑
明公餘場：氣壯山河　七彩中文

中央
只映今天　四點七點　粵語奇情巨片
假妻
五點半公餘場
鐵漢雄虎
明日　粵語彩色片
明日早場

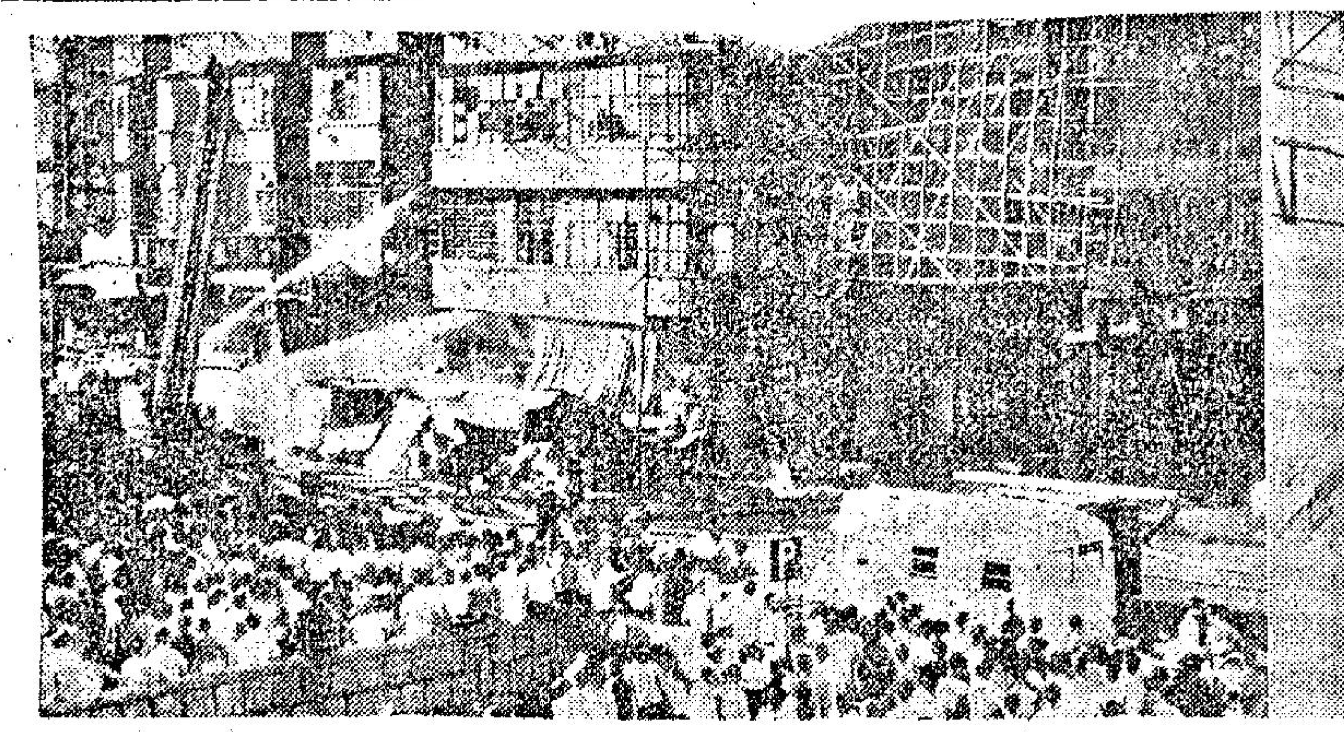
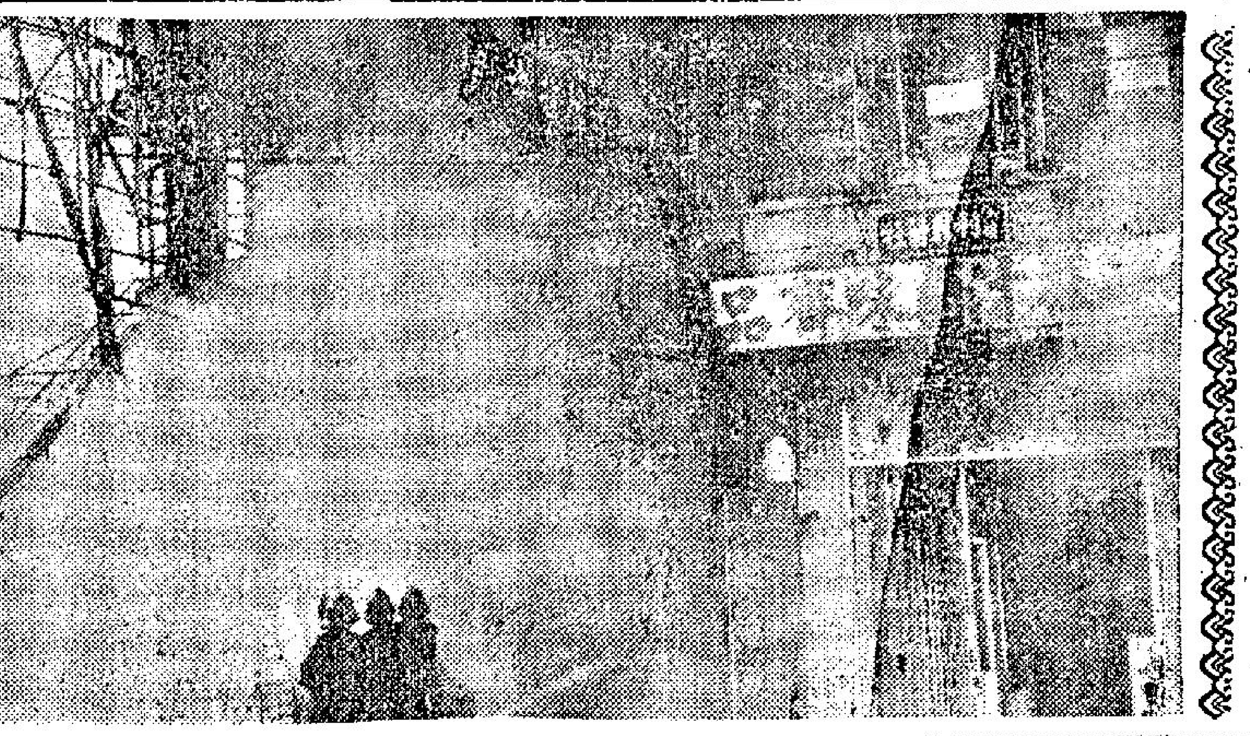

東京街今晨大火

青山道東京街與順寧道交界處，今晨發生大火，右圖為消防員在現場努力灌救情形。左圖為發生大火的東京街四十二號，消防車正開喉撲救，途人圍觀如堵。

除日本外遠東第一間 新消防訓練學校 明年秋間可啓用
訓練新人亦為現役人員進修之所

【本報訊】計劃已久綫新消防訓練學校，現已興建中，預期明年秋間即能啓用。

此為日本以外之遠東第一間消防學校，建於新界石崗，除校舍外，並有新界消防總部，消防分局，及救護車站等。整個面積達二十五萬方呎。學校位於石崗粉嶺公路傍及以北地區之中，週有火警時，可以照顧元朗、粉嶺、大埔及水上各區。

本港消防處久已需要一學校，以集中訓練新人，以供擴展及補充之用。同時，學校亦可使現役人員進修。

消防處一高級職員稱，選錄之新人，有等送入廣九道九龍商會學校受訓，有等即在分局內受訓。一九五七年時，消防處祇有五百人，但不斷擴充結果，現已達二千五百人之多。在擴充期內，難以開辦進修班，但新校舍落成後，此間題亦不復存在了。

新人須在學校受訓三個月，期滿即派至各局當班實習。大約服務十八至二十四個月，又須回校接受深造訓練。但此非謂駐各分局之人員無所事事，反之，彼等天天受例行訓練。消防人員必須保持身體健全，因此，彼等每日有體操兩小時。

消防人員一般為當值廿四小時，但此非謂當值期內不能就睡。但睡時必須穿衣，最低限度穿長褲與背心，其餘制服則放於車上。大約每隔兩個星期增加廿四小時額外當值一次。

消防處同時亦管理五十五輛救護車及其三百五十名隨車服務之人。

（圖為將在石崗粉嶺公路旁興建的新消防訓練學校。）

各業不景購買力弱 今年送節禮估計減一半

市場漫步 ·卜算子·

由於過去的十天內，中秋節貨品生意落行特別緩慢，一般銷售節貨的商家無形中損失了很多生意。雖然由八月初一至今，天氣晴朗，沒有像過去幾年風訊頻傳，無形中對於中秋節貨品銷售有很大幫助，可是今年香港大部份工商業不景，一般對於中秋節送禮都比往年減少，很多大商行與大工廠往年一早就開列了送禮的名單，委託洋酒士多商店及鮮果商店把禮品送出，大機構送出一、二百份禮品的不足為奇，但今年很多大機構不但送出的禮品份數減少，在禮品的份量方面也調整減少，這是工商業不景的一種反映，至於家庭間的送禮也有很多可免則免，可減則減，故在過去幾天內，各方面對於中秋節送禮估價比去年減少三成，若與前年間期比較，大約減少一半。

由今日至八月十四一日比一日多，這三天內將是送禮的最高潮時候，但從各方面觀察，相信難出現奇蹟，使各類節貨在今後三天內銷售急劇增加抵消過去十天的退縮情況。至於一般家庭購買中秋節貨品，今後三天將是最大影響之外，猶未能就合，也令到一部份受薪階級及工人對於中秋節消費減少，因為檔期剛在中秋節後一天，提早出糧的實在很少，這樣就影響節貨的實銷更加退縮。八月十五那天，街市生意以及一般門市生意都是最旺的時候。然而無論從任何一個角度來看，今年中秋節一般購買力比去年機械減弱似成定論。除了工商業不景是最大影響之外，

今年有關行業銷售節貨的商人表示，各類應節貨品的門市生意，有一種很突出的狀態，就是大型餅家，大型洋酒士多商店，大型鮮果商店的門市生意較為正常，中型及小型餅家，洋酒士多商店，鮮果店及攤販的生意顯著退縮，因為大部份送禮的，都集中於享譽較隆的餅家，洋酒士多商

今年中秋節貨品門市生意旺得遲，果如所料。直至昨日纔出現比較像樣的旺態，今後四天內，將是一般節貨銷售的最高潮，鮮果商，由此顯示，今年一般節貨的銷售，在同一行業中就有很大分別。

屬於代表性食品的中秋月餅，本來現在是門市最旺的時候了，但很多中型及小型餅家，由昨日開始已經停止製造月餅，原因是過去幾天製成的月餅，街市有很多未售出，往年到八月十四纔收爐，但今年因為門市生意特別弱，祇有提早三天停止製造。

至於大型的餅家，預算八月十四晚纔停止製造月餅，他們須例在中秋節休息。據一家透露，今年中秋月餅產量可能比去年減少四成左右，尤其是中小型餅家生意最差，事實上，有錢人家以及講究衛生的人，很少吃月餅，喜歡吃月餅的人今年因為生活環境關係，購買月餅祇有盡量減少，沒有做月餅會的家庭，祇在中秋節那天加菜做節。

青年阿飛又一罪行 凌晨持刀劫的士 司機被推出車外

【本報訊】青年阿飛暴行猖獗，港島今日凌晨又發生一宗搶劫的士罪案。的士司機被兩名飛型男子用刀指嚇，劫去現款及手錶，並被推出車外，駕駛其的士揚長而去。事主報案後，警方現正鄭重進行調查。

事主名陳志禧，廿一歲，老友的士公司司機，住西洋菜街二號U二樓，於今晨零時五分在英皇道讓兩名匪徒而被洗劫。陳志禧當時駕駛AB四六二〇號的士經英皇道時，被兩名男子截停，聲稱前往柴灣鯉魚門兵房，當車至筲箕灣聖巴西流學校時，兩匪徒立即露出兇相，其中一名手持小刀，要脅陳志禧交出現款，陳見在惡勢力下，只得依從，傾囊交出現款一百三十元，匪徒及又將其手腕之奧米茄手錶亦強行搶去，得手後，匪徒將陳推出車外，駕陳之的士向市區行駛。

陳在報案後，警方今晨在太古船塢西閘路口尋回該車。陳報稱：兩匪徒一年約廿五，另一約廿八歲，均穿藍色恤衫、西褲。警方正進一步調查緝拿兩匪歸案。

台灣省北泳隊 今晨訪問本報

【本報訊】台灣省北泳隊，今日上午十一時訪問本報，本報總編輯翁平接待，賓主相談甚歡，並贈旗給本報留念。台灣省北市游泳隊訪港職隊員名單是：總領隊鄭瑞賽，副總領隊張主中，秘書李博文，管理何仲傑，教練何澤民，及男女隊員十三人。

防火避災人人有責 街坊會將推行四項防火措施
周有陳奏勳謂防火為當務之急

【本報特稿】（續昨）「防火運動是歷居港九街坊研究會議中經常討論及推行的一項重要計劃」。港九二十八區街坊會的防火小組主任委員周有在接受本報記者訪問時透露上述話語。

他說：由於目前時序已入乾燥季節，而農曆新年又接踵而來，由拜神燃放炮竹而引起的火警在所難免。最近港九街坊研究會防火小組委員會已準備在短期內推行一個防火運動，由港九各街坊會發起，呼籲全港居民注意因大火而造成的災害。

周氏謂：香港人口日增，住屋環境擠迫之情形，是遠較世界任何城市為甚，消防問題，與火患之預防措施是與全港市民生命財產有直接關係，因此，防火，是每位市民的責任。

今年實行下列四項防火措施：

㈠調查工作：商請消防局隨時協同街坊會調查及檢查建築物之消防設備，如發覺有缺乏或與規定不符之消防設備，須督促該建築物之業主設法補辦，以防萬一。同時商請工務局隨時協同街坊會調查各建築物內之樓梯，露梯面及通道等建築設施是否與建築章則符合，並隨時檢舉存放危險與惹火物品，及堆放在樓梯通道之什物，加以取締。

㈡舉辦防火教育及訓練：開設防火講習班免費灌輸防火智識與工廠的負責人教導他們在發生火警時應如何照顧廠內員工。並商請消防局及民安隊協助街坊會組織防火訓練班，教導防火上之實際技術。

㈢加強宣傳工作：每年分期公開徵求防火標語圖畫及論文，分別刊印派發單張與全港各住戶及標貼街招以廣宣傳及使居民知道防火的重要性，定期舉行公開演說防火問題，使居民不斷提高警惕。

㈣照顧木屋居民：在各木屋區內分別由街坊會訂定防火值日崗位，分由該區的防火訓練班成員担任輪值，在各崗位內設直接電話綫往消防局傳他們一發覺在該區內發生火警時，可迅速通知當局派人立即前往救援。

港九街坊福利會防火小組委員陳奏勳（何文田區代表）：「防止火警是目前最急切推動的事項，街坊會將不惜人力、物力使這項運動能夠成功，火警並不是無可避免的災害，只要大家小心，就能將火警減至最低數字。比如，火水爐、油燈、廚房用具等惹火之物應放留在小孩子攀不到的地方，更應注意在高樓大廈的居民，要留心樓梯的出入口，不要放置什物，以防碍火警時的逃生通道。

星星之火，可以燎原，如不幸發生火災，可能會引致傾家蕩產，且危及人命，相信每一個有家庭的人，都會認為火是家庭中必須品，無火不能生活，火雖是人類的友人，但有時更會是人類的敵人，特別在這個風高物燥的季節裡，更應提高警惕。

陳氏又謂：何文田街坊福利會將在短期內舉行一個防火運動，包括在區內張貼防火標語，成立一個由街坊組成的防火隊伍，以備在區內發生火警時，能儘早把火勢加以控制。此外並預算在區內經常舉行防火演講以倡導坊衆認識防火之重要性，陳氏最後表示他將在下月的街坊小組例會中提出防火運動的問題在大會中予以討論。

毛澤東親信作反 李桂捷被通緝
不少青少年紅衛兵被刺殺

【本報訊】被派往蘭州組織甘肅省「紅衛兵」工作的毛澤東嫡系人物李桂捷，卻是「反黨反毛」份子，他不單沒有組織「紅衛兵」，而且把甘肅省內的毛澤東份子全部肅清，事後中共才知上當，而李桂捷卻已神秘失踪。

據一位來自廣州的旅客証實：廣州市前天發現貼有通緝李桂捷的告示，此一告示並附有李桂捷身穿着解放軍裝的半身照片，胸配功徽，年約廿六、七歲。

據說李桂捷本來屬於毛澤東之嫡系人物，去月下旬毛派由北平飛往蘭州主持組織甘肅省紅衛兵工作的，但是李桂捷抵達蘭州攪了兩個星期後，中央發覺甘肅省內有千餘名毛澤東嫡系份子已被殺害，而被認為反黨反革命的小撮當權派竟然無恙，因此，中共除下令通緝李桂捷外，並出動解放軍入隴，拘捕了省長鄧寶珊。

據來自廣州人士又指出：原來鄧寶珊早勾結新疆第一書記王恩茂進行反黨，實行西北獨立，對抗中央，且與彭眞，暗通氣息，連結一黨，而毛澤東派出的李桂捷，以為是心腹，查實早已連結彭眞，所以抵達甘肅後即展開大屠殺工作，以為全省消滅了毛澤東放下的種子很殘後，鄰近之西北各省，立即起而響應，怎料得新疆有異動，青海與西康沒有任何反應，事急之時，李桂捷遂在尚未被揭露出身份前，飛返北平，就在北平城內，神秘地失踪。相信所張貼之通緝告示，不單只在廣州發出，已屬全國性之通緝告示了。

至於已被拘捕之背叛國民黨投靠中共貴為甘肅省長的鄧寶珊，相信凶多吉少矣。

據大陸來人證實，廣州的大字報透露：北平和廣州續有「紅衛兵」和青少年被殺，呼籲嚴加監管「黑七類分子」。此外，他還透露了近日來紅衛兵在穗的胡作非為。

日前自大陸返抵本港的人仍然不多，大概大部分返鄉客已撤離了。本港記者於前次九廣下行火車中，分別訪問了剛自廣州回到本港的旅客，據他們透露，最近在廣州街頭出現了一些「紅衛兵」大字報，暫揭其同志嚴管「黑七類」。該等大字報內容揭露，近來在北平和廣州又續有紅衛兵和少先隊員因在「破四舊」時，與人民發生衝突而被殺。

如遺失身份証 應即申請補領
但要宣誓及繳費

【本報訊】人口登記局局長羅倫斯稱：如居民之身份証遺失，毀滅，損壞，或塗抹，如能提供証據或宣誓，則可以補領。補領一遺失之身份証依例須繳費五元。如遺失身份証而未向警方報案，則人口登記局通常將要補領人出具聲明書，此聲明書之印花費為三元，因此，補領之全部費用為八元。但遺失後曾報案，則補領只需費五元而已。

東華三院下月賣花 廿間戲院放映短片 醫務教育工作情況上銀幕

【本報訊】東華三院本年度賣花籌款，定下月八日舉行，董事局總理以三院全年經費開支達二千五百餘萬元，而本屆任內，又為擴充醫院病床及學校位，除籌建大口環新護養院及黃大仙護養院第二、三期工程外，同時進行籌建香港天后廟道第二中學，九龍碧街第三小學及新界荃灣中心，並籌辦工商業職業聯合訓練中心，需財甚鉅。

董事局為配合賣花籌款宣傳，除籲請各界人士，鼎力支持，踴躍捐輸外，並攝製放映九十秒鐘之影片，內容全部實地拍攝，首先為一架十字車載病人去廣華醫院急救部施行急救手術後，輸血，經X光檢驗，及化驗室等實況，全部搬上銀幕。繼則為攝影一名產婦，在東華三院作產前檢驗，以至小兒順利出生，在三院留產之產婦產前產後，均獲週詳之照顧，出生率佔本港出生總數五份之一。殿後銀幕展示三院教育工作之成就，一間中學，五間小學，一萬二千餘名學生上課及課外活動情況，青春的一代，活潑有勁，一一上鏡。

該宣傳短片，已蒙各戲院慨允代為放映，即日起分別在娛樂、荷李活、國泰、國都、倫敦、百樂門、黃金、明聲、樂聲、新聲、國賓、麗斯等二十間戲院放映。

瓜菜類來貨稍增 零售價普遍廉穩

【本報訊】今晨各市場上各類佐膳食品供銷正常，售價變化輕微，瓜菜類來貨轉增，售價低廉，海鮮類稍至為搶手，售價甚昂，鹹淡魚來貨略多，三鳥供存均暨，市銷轉暢，主要肉類變化微，茲將市場各物價格列後（每斤計）：

街市巡礼

品名	價格
瘦肉	四元四角
腿肉	三元三角
上肉	三元二角
腩肉	一元六角
豬肝	六元四角
豬膶	二元八角
豬心	四元
豬手	一元二角
豬脚	一元
豬腰	四元八角
乾水腰	五元六角
排骨	二元八角
肉排	三元八角
赤排	四元二角
腩排	二元六角
羊肉	四元
新界上鷄	四元六角
新界中鷄	四元
劏鷄	四元
肥鵝	三元四角
黃中鵝	二元八角
吹米鴨	三元五角
光米鴨	三元六角
谷鴨	二元六角
水鴨（隻）	十二元
牛肉	三元二角
坑腩	二元
牛柳	三元八角
牛腰	一元六角
牛心	一元六角
生紅石斑	十二元
生雞斑	八元四角
油斑	三元二角
大白倉	三元二角
小白倉	二元四角
鮮捲沙	一元五角
馬友	二元六角
雪黃花	一元二角
鮮黃花	一元八角
馬頭	一元八角
三棍	一元八角
鱅白	一元六角
火點	二元六角
牙帶	一元二角
大魚	二元六角
鯇魚	三元四角
大鮫魚	二元八角
扁魚	三元
黃鱔	八角
白鱔	五元四角
門鱔	一元四角
細生魚	九元六角
水魚	三元二角
上鱔	二元六角
龍蝦	十二元
大蝦	五元六角
中蝦	四元八角
蝦仔	二元六角
大田鷄	四元八角
塘虱	三元四角
膏蟹	四元四角
肉蟹	三元四角
花蟹	二元六角
白果	一元五角
莧菜	六角
菜心	八角
枸杞	八角
檳榔芋	六角
紅芽芋	四角
西洋菜	二元
紹菜	五角
青蘿蔔	六角
蘿蔔	四角
西芹	二元八角
日本芹菜	九角
粉葛	八角
白菜	五角
大豆芽	五角
玉葱	六角
菠菜	九角
蓮藕	六角
洋葱	四角
澳洲洋葱	六角
青瓜	五角
凉瓜	六角
茄瓜	六角
節瓜	四角
番茄	七角
合掌瓜	四角
[illegible]仔	四角
冬瓜	三角
絲瓜	五角
椰菜	八角
藤菜	四角
洋椒	五角
芥菜	七角
菜花（個計）	六角
蛾眉豆	五角
參荚	三角
通菜	三角
青豆角	一元
白豆角	七角
油麥菜	四角
韭菜	一元
生菜	七角

振興月餅 享譽三多

【本報訊】振興公司月餅享譽佳，而會戶特多，現以佳節降臨，趕貨應市，品質優良，製作精巧，向有「銀餡金酥」美譽。為農曆八月初一起，設餅會，與門市貨色同，每份合有蛋黃四十個之多，蓮蓉之靚，同聲讚好。明年（丁未）餅會同時開收，即送雙黃蓮蓉月餅一盒，或名貴餅乾一罐，到農曆歲晚，加送賀年糖菓一大盒。更值得介紹者，會戶可憑優待券到港九各支店購買該公司出品之糖菓、餅乾、麵飽、西餅、結婚禮餅、生日花餅、各款麵類，享九折優待。又振興公司為酬謝顧客，凡光顧月餅一罐率送該公司榮譽出品之蜜乳酥餅乾一盒，多買多送保不落空。該公司並統辦世界名酒糖菓餅乾，冷藏肉類菓菜，香烟雪茄，菓醬等，秋節禮品，有美皆備。

美寶瓷器行 昨新張營業

【本報訊】九龍美寶瓷器行，設于旺角花園街一三七號，以經營各國名瓷，翠膠用品，玻璃燈飾水壺鍋煲，及酒樓餐廳飲食用器皿，及家庭日用物器具為主，價廉物美，貨眞價實。經昨晨舉行揭幕新張，并即日開始營業。主持人總經理馮瑞雄，為該業後起之秀，交遊廣濶，是日由朝至夕，賀客盈門，情況熱鬧。

中秋節日 暫停派信

【本報訊】署理郵政局長傅偉恩今晨宣佈：中秋節日（星期四）將停止郵遞，各區郵政局亦同時停止辦公一天。

今日稿擠，第四頁「旅遊版」暫停一期，下星期一擴刊，請讀者留意。 編輯室啓

本港股市行情
九月廿六日 中午十二時報價

股票名稱	最高成價	最低成價	成交股數
滙豐銀行	一五一		一六〇
九龍倉	一八・七		六〇〇
太古船塢	一三・一		一、三〇〇
城市酒店（除息）	六		五、五〇〇
置地公司	四五・七五	四五・五	三、三三三
電車公司	一三・一	一二・九	四、五五〇
九龍巴士	二七・五		一〇
九龍電燈	一七・二		一、〇六五
香港電燈	二二・三	三二・二	四、八七〇
電話公司	二四・二		一、三三三
牛奶公司	三五・五		一、〇〇〇
橡膠信托	六		一〇六
廣和酒行	四〇		七五〇

上午成交總額：五〇〇・〇〇〇元

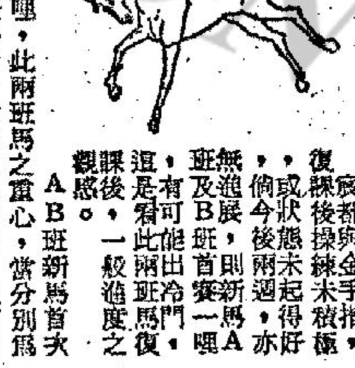

AB班馬復課後 談質態配合問題
·董平·

AB班新馬首次賽一哩，此兩班馬之重心，當分別為寂都及金手指。論潛力及成績，此兩駒為各該班之第一匹。A班之寂都，雖然在八月底已露臉踱步，但正式試跑，竟延至九月十七日，纔操第一課，是慢六化郎。至上週四再操，又是慢半哩。復課太遲，操練下去，到首次賽期，纔會達到可勝之水準。但操練情形，閑散如此，則恐無意於首賽。

復課後之A班馬，以小檳、駛榮、都得及英偉王子進步較多。小檳轉見身輕，步幅亦開朗，是屬成熟進步，已到可盡量發揮體力之水準，亦為A班內操得較積極的一匹。

駛榮操得勤，已送試長程，亦見成熟進步。A班馬之中，祇是復課後見進步較多而已的第二匹，不過此駒潛力有限，且一哩路程亦不會有怎樣好的速度，在A班裡，論實力難勝耳。

都得復課後，早課見證態大有進步，但看情形可隨時操得好，雖未試快工夫，但爭，到時總可操起至可爭水準。

英偉王子每週一操，似不積極，但在早課所見，狀態頗勇，起碼比上季水準稍提高。

以上四匹馬，倘遇到寂都操好，自能有力競爭，倘寂都遲遲不進，實力較弱的，亦有可勝之機會，故有可能出冷門。

B班馬賽一哩，本來以金手指實力最高，但復課後見狀態較弱，竟有不及上季上名位置時水準之感。本月廿一日，仍覺勁力平常。本來適齡當起之馬，第二季應更好，今有不進而退之感，故並不樂觀。如果今後早課，不能操練至恢復十足狀態，則在此賽難把握取勝。

在巳報名今賽的B班馬之中，有愛發力、千面金剛、皇家寶石、帝寶、明輪及典娜等多駒之復課後見進步，是成熟進步，亦祇能爭位置。帝寶復課後，成熟，故雖大有進，但本身祇係短途馬，此程太勉強，亦不易勝。其餘仍有千面金剛、皇家寶石、典娜及明輪，已比上季好得多。尤其是千面金剛，更有跑姿完全不同之觀感。這是長途馬，今季成熟，潛質不弱，既勇即可出冷門。

寂都與金手指，復課後操練未積極，或狀態未起得好，倘今後兩週，亦無進展，則新馬A班及B班首賽一哩，有可能出冷門。這是看此兩班馬復課後，一般進度之觀感。

工商晚報金鈔報價
民國五十五年九月二十六日（星期一）

項目	價格
倫敦轉賬鎊	2・7770美元（乙式）
紐約轉賬鎊	2・7762美元（乙式）
[illegible]老士	2・7908美元（乙式）
倫敦金價（每安）	252司令2便士（乙式）
歐洲金價（每安）	35・175—35・195（美）
K金價	267・00
曾旗	5・76875
大旗	5・77375
美電	5・78
通大單	5・7725
加單	5・86575
日元（每萬計）	150・125
宋紙（每批萊計）	1・4725
大披	1・862
細披	1・855
正[illegible]（每百計）	53・50
衞幣	・988
正鎊	16・06
錫鎊	12・76
麥幣（每百計）	28・00
台幣（每千計）	141・00
貿紙（每千計）	31・00

（早九時半報價）

電台播音節目

本欄刊登節目，係依據各台來稿發表，倘有更動，概以該台臨時宣佈為準。

香港電台 今日下午四時：

（中文台波段：六四〇千週，波長四百六十八公尺。短波：三九四〇千週，波長七十六・一四公尺。超短波調頻九十四兆週。）

南音。卅分，咪前展書讀。四十五分，粵曲。五時，香港與英國。十八分，時代曲。卅分，媽媽講故事，音樂。五十五分，鮮魚批發市情報告。五十八分，天氣報告。六時，粵、國、潮、客語新聞報告，特別報告。廿分，詩聲詞韻。卅分，農產品市價報導及特別報告，音樂。四十五分，英語初階。七時七分，音樂小曲。十三分，藝術歌曲。卅分，時事實錄。八時，粵語新聞報告，音樂。十五分，少年體育運動演講。卅分，喜劇「結婚進行曲」。五十八分，天氣報告。九時，閒話三國。十五分，粵曲。四十三分，漁民天氣預告。四十五分，轉播倫敦粵語新聞。十時，「彭公案」。卅分，倫敦來鴻。五十分，時代曲。十一時，粵曲。卅分，轉播倫敦國語新聞。四十五分，時代曲。五十七分，天氣報告及漁民天氣預告，粵語新聞簡報。十二時，廣播完畢。

明日上午播音節目：

七時，清晨音樂。三十分，節目預告，潮汐漲退報告，節目預告，音樂譜子。四十五分，天氣報告，時代曲。八時，轉播香港電台新聞報導。十分，天氣報告，潮汐漲退報告。十五分，祝壽節目。二十五分，天氣預測，歐西音樂。九時，天氣報告，時代曲。三十分，粵劇精選：「孟麗君」（天涯、崔妙芝、新任劍輝、鄭佩玲、李銘昌、新白雪仙、麥梁）。時代曲。十一時，天氣報告，重播民間小說：「碧玉簪」。三十分，報導東南亞各地天氣情況，粵曲：㊀花在隔簾香，㊁文君嘆月。

麗的銀台 今日下午四時：

電影故事「機關遊龍勾魂令」。三十分，小說「同情心」。五時，好少年。十五分，兒童歌曲，金價報告。卅分，小說「莫振壁成名史」。六時，歐西曲點唱。卅分，千面金剛「斷腸刀」。七時，時代曲。十五分，粵曲。卅分，歌唱小說「木屋皇后」。八時，新聞報導，天氣報告，節目報告。十五分，體育世界。卅分，時代曲。四十五分，鑑氏探案「賭城喋血記」。九時，小說「金銀鈴」。卅分，粵曲，報告教育台明日節目。十時，越劇「救人加價」。卅分，歐西曲。十一時，新聞報導，天氣預測，體育消息，明日節目報告。十五分，曲中情「多少柔情多少淚」。四十五分，時代曲。十二時，完播曲。

商業第一台 今日下午四時：

（第一台波段：一〇五〇千週，波長二百八十六公尺。）

天氣報告，時代曲。卅分，粵語流行曲。五時，小說「小明流浪記」。卅分，一曲寄心聲。六時，轉播港台新聞簡報，天氣報告，潮汐報告，報道東南亞天氣。十分，時代曲。卅分，粵曲。七時，小說「人月慶團圓」。卅分，時代曲。八時，小說「鹽夢」。卅分，時代曲。九時，小說「朝九晚五」。卅分，天氣報告，港九時事。四十五分，時代曲。十時，大丈夫日記。卅分，電影故事「肉搏明月灣」。十一時，天氣報告，橫財一百萬。卅分，明日節目預告。卅五分，時代曲。五十九分，轉播港台新聞簡報。十二時，天氣報告，播音完畢。

明日上午播音節目：

七時，清晨音樂。十分，節目預告。十五分，口琴音樂。三十分，天氣報告，潮汐漲退報告，時代曲。四十五分，天氣預測，繼續時代曲。五十分，座右銘。八時，轉播香港電台新聞報導。十分，天氣報告，潮汐漲退報告。十五分，祝壽節目。二十五分，粵曲：㊀江洲司馬青衫淚，㊁貴妃醉酒。九時，天氣報告，街市行情。三十分，南音「水滸傳」。十時，時代曲點唱。三十分，婦女生活節目。十一時，報導東南亞各地天氣情況。五分，社團簡報。十分，時代曲。三十分，倫理小說「秋心怨」。

商業第二台 今日下午四時：

（第二台波段：一一七〇千週，波長二百五十六公尺。）

天氣報告，粵曲。卅分，股市報道，歐西曲。五時卅分，小說「盜中草」。六時，轉播港台新聞簡報。三分，天氣報告，報道東南亞天氣。十分，怡情小聚。七時，粵曲。卅分，小說「玄武門」。八時，轉播港台新聞報道，世界流行曲。卅分，體育雜談。四十五分，藝術歌曲。九時，天氣報告，港九時事。十五分，時代曲，明日節目預告。卅分，小說「初闖險當」。十時，國學講座「左傳」。卅分，小說「奇跡的悲劇」，天氣報告。十一時，夜曲。五十九分，轉播港台新聞簡報。十二時，天氣報告，播音完畢。

麗的金台 今日下午四時：

潮曲。五時，潮語故事「審劍恩仇錄」，金價報告，節目報告。卅分，時代曲。六時，京劇。卅分，潮曲。七時，社會服務，報告教育台明日節目。十五分，快活谷見聞。卅分，新聞報導，天氣報告，節目報告。八時，潮語戲劇化小說「碟血忠魂」。卅分，國語戲劇化小說「春水東流」。九時，戲曲漫談「黃天霸的身份」。卅分，上海滑稽「代文辭館」。十時，四明快書「大明后麒麟豹」。卅分，婦女與家庭。四十五分，歷代演義。十一時，新聞報導，天氣預測，體育消息，明日節目報告。十五分，潮曲。四十五分，國樂。十二時，完播曲。

中文電台 今日下午六時：

節目預告。一分，卡通。十五分，英語講座。四十五分，棋藝研究。七時，世界新聞。十五分，夜總會風光。四十五分，迷離境界。八時十五分，小夫妻。四十五分，插花藝術。九時十五分，粵片「花燈記」，羅艷卿、羅劍郎。十一時，最後新聞及天氣報告。五分，閉幕曲。

綠村電台 今日下午四時：

（中文台波段：七三五千週，波長四百〇八公尺。）

粵曲點唱。五時，時代曲點唱，天氣報告。卅分，兒童節目。四十五分，時代曲。六時，體育消息。卅分，西曲點唱。七時，戲劇小說。卅分，賽狗場巡禮。八時，住家男人。卅分，西曲點唱，天氣報告。九時，潮州音樂。卅分，粵曲，天氣及漁民天氣報告。十時，香港阿斗官。卅分，談天說地。四十五分，時代曲，明日節目預告。十一時，歌唱小說。卅分，粵曲，天氣及漁民天氣報告。十二時，廣播完畢。

明日上午播音節目：

七時，早晨音樂。十五分，晨鐘暮鼓。二十分，輕音樂，天氣報告。三十分，英語教授。四十五分，歐西音樂。八時，節目報告，粵曲，天氣報告及漁民天氣報告。三十分，時代曲。九時，家庭食譜。十分，時代曲。四十五分，兒童故事。十時，南音演唱。三十分，粵曲。十一時，中篇小說。三十分，粵曲。

「後來實行反攻了，可是德軍指揮部隨後立即（十一月十五日）恢復進攻莫斯科。」

國父在日本

・佩文・

國父孫中山先生在海外奔走革命的卅年時間，與日本華僑的關係，是非常深厚的，他先後曾到日本九次，而時間亦相當長久，而同國革命行動的付諸實行，也有很多次是在日本發軔的。

國父初次到日本，是民國前十七（一八九五）年一月，由檀香山返香港途中，是時，興中會已早一年（一八九四）十一月在檀香山成立，國父船抵日本橫濱時，得船上商人陳清的介紹，結識了旅日僑商馮鏡如、馮紫珊、及譚發三人，並與中會的討論宗旨，請他們三人廣事宣傳，馮氏等表示願意在橫濱設立革命團體，以聲援祖國的革命。是年十月，廣州第一次起義未成，偕鄭士良、陳少白等闖關香港東渡日本，於十一月十二日抵達神戶，轉赴橫濱，馮鏡如等二十多人開會歡迎，並成立興中會分會，推舉馮鏡如擔任分會長，這是旅居日本的華僑，正式組織團體從事革命救國的開始；又因得華僑的介紹，認識日本人士曾根俊虎等人，使中國的革命宗旨，得以在日本友人中間傳述。國父在民國二年三月一日發表演講時說：「東京地方對我中華民國，向有特別關係，從前革命黨之發源地，都是在東京方面」。又說：「中國革命其原動力雖屬東京諸君，而實行之地點實以廣東爲最早」。所以說：中華民國的救民革命工作，有一半在海外，有一半是在國內，而海外又以日本華僑的關係最爲密切。

兩年後（一八九七）的八月，國父從加拿大乘船抵橫濱，日本宮崎平山奉日本民黨領袖犬養毅之命，迎接國父，與犬養毅把臂暢談，暢論中國革命的宗旨及方法，並因犬養毅的介紹，曾遍與日本朝野名流相識，深相結納，國父曾告訴當時的日本外相大隈重信：「中國革命非僅爲中國，亦爲亞洲大局」，旅日本華僑的地位因國父革命救民潮流的激盪，大爲提高。並且，在民國前十七（一八九七）年至民國十二（一九〇）年這幾年間，國父大部份的時間，都旅居在日本，往來於東京、橫濱、長崎各地，鼓吹革命主義，以解華僑的疑惑，爲了使年青華僑能受到良好的教育，他指導與中會的同志倡議，在橫濱中華會館設立「中西學校」，造就華僑高深的學問。

民國前十二（一九〇〇）年春天，國父離日本，同年七月又回到神戶，十月份第二次革命在廣東惠州起義失敗，日本志士山田良政死難，這是日本友人爲中華民國革命犧牲的第一人，這也是由於華僑在日本宣傳革命救民所獲得的顯著成就。這次革命失敗後，十一月，國父由台北又到橫濱，致力宣傳主義，華僑，社會並捐助革命基金，再接再勵，到了第二年，國父幫助廣東省籍的留日學生發起組織「廣東獨立會」，目的是運用廣東方面的力量，作爲推翻滿清的主力。

兩年後，國父同到日本橫濱，住在山下町本牧橋的家裡，由於馮自由，廖翼鵬等同志的負責，這時的革命思想已極爲澎湃，旅日華僑，各省留日學生，紛紛往訪國父，東京橫濱道上，處處都可聞中國革命的消息，而興中會的宗旨，也因而深入人心。同年（一九〇三）八月，自費留日學生因清廷取締不准學習陸軍，乃請求國父協助，國父設了一個學舍作研習軍事之所，並洽請犬養毅介紹日本教官擔任教練，共舉辦了六月，參加研習軍事的留學生有黎仲實、胡毅生及鄒濾成等十四人。

民國前七（一九〇五）年，是國父倡導救民革命在日本最愉快的一年，七月國父由歐洲抵達橫濱，旅日中華青年黃興及宋教仁等組織了「二十世紀支那社」，發行雜誌，鼓吹革命；深感革命必須有一位全國人士崇拜，又爲列強認識的人才出而領導才行，因而宋教仁、陳天華、黃興等於與國父晤時，決定將他們所組織的「華興會」與國父的「興中會」合併，使革命的勢力互相結合，八月，「中國同盟會」正式在東京成立，公推孫中山先生爲總理，加盟的共有三百多人，使旅日華僑的革命救國工作由理想而成爲一個有組織的團體，並以「中國同盟會軍政府」的名義，發表宣言，其中有云：「要其一貫之精神，則爲自由、平等、博愛。故前代爲英雄革命，今日爲國民革命，所謂國民革命者，一國人皆有自由、平等、博愛之精神」。並揭櫫四大綱目：「㊀驅除韃虜，㊁恢復中華，㊂建立民國，㊃平均地權」。推行的順序爲第一期軍法之治，第二期爲約法之治，第三期爲憲法之治；奠定了後來中華民國肇建後的建國基礎。十一月，同盟會的機關報，「民報」在東京創刊，在創刊詞中正式揭櫫三民主義是中國革命的宗旨。

到了民國前二年，國父由檀香山經日本，轉南洋及歐洲各國，策動革命及致力國民外交，直到民國二年（一九一三）二月，國父爲了實現「鐵路政策」，再次到日本的長崎、神戶、大阪、東京、橫濱等地，研究開發中國的實業計劃，受到旅日華僑及日本朝野的盛大歡迎。同時討袁失敗後，又到東京，籌組「中華革命黨」，並於六月正式宣告成立，其宣言有云：「吾黨自第一次革命，國體與政體變更後，即以鞏固共和，實行民權，民生兩主義爲己任。乃以宋案借款之故，促起二次革命，不幸精神潰散，相繼敗走，扶桑（日本）三島，遂爲亡命客集中之地矣」。「夏六月，開總理選舉會，到者八省，文（按即國父名諱）當選爲總理，七月八日，在日本築地精養軒開本黨成立會，文於是就總理之職，當衆宣誓，公佈中華革命黨總章。自是之後，黨務進行，本部組織於焉成立」。從引述的這兩段宣言中，我們可以看出：從民國興中會分會，而同盟會的成立，到民國二年中華革命黨的成立，國父的海外革命基地，一直都是以日本爲中心的，考其原因，雖然是因爲日本附離我國不遠，留日學生又多，但更重要的，是因爲旅居日本的華僑，非常熱心革命的原故。

國父最後一次到日本，是在民國十三年（一九二四）的十一月間抵達日本神戶後，曾列舉歷史的事實，證明中國數千年來立國的精神，是發揚王道文化，是要人懷德，不是要人畏威，因此，他主張「大亞洲主義」要以王道爲基礎。

（國父孫中山先生在日本東京組織同盟會）

談古說今

逢星期一出刊

地理獵奇：最高大的樹木　北美杉　澳洲桉

世界上有兩種最大樹木，那是北美巨杉和澳洲桉樹，而後者比前者更其高大，成爲世界第一，前者反落在第二位。

美國加利福尼亞州所產的巨杉，是屬於地球新生代至今僅存的樹木，最高的達一百四十二公尺，在澳洲最高的桉樹未被發現前，一向被認爲世界最高大的樹木，號稱「世界爺」，其原名字（SEGSAIA）不是西文，而是印第安語，它是創造印第安族文字的一個領袖的名字，這巨杉除了這個名字以外，英國一個植物專家爲紀念在滑鐵盧大敗拿破侖的英國名將的威靈頓而把這樹叫威靈頓樹；其後美國人士爲了其本國的利益而給它取名華盛頓樹。

產於澳洲的桉樹，那最高的達一百五十五公尺，比北美最高的巨杉還高上十三公尺，這樹的如何高大，有個故事可以証明：一七九一年，有個法國植物學家到澳洲東南塔斯馬尼亞島去，他在登陸前，遠遠就已望見島上這種特別高大的樹木了，等到上岸後走近這樹，就更驚訝了，樹是那麼高不可攀，因最低的樹枝，也至少離地一百八十呎，樹頂更是可望而不可及，他從望遠鏡看見樹上的花蕾，因沒法爬到樹上取得，便用手槍把它打些下來，以資研究。

這澳洲樹最大的一種，就叫三桉，奇怪的是：這種樹雖則那麼高大，但其種籽却小極了，比美洲巨杉的還來得小，它是棕褐色，有稜角，最寬處也只有一至二公厘。樹最大而種子却那麼小，這大小的懸殊，也給人以意外之感。（芬）

地理新知：秘魯北部山區發現史前古城

據近日外電報導說：一位美國探險家，在南美洲秘魯北部安達斯山區查查波耶斯省會三十英里外，發現了一座史前重要城市的遺址。

報導中說：探險家邵伊在利馬北方約四百英里雅馬強新省發現該城。該城名叫「白石城」，面積一千英畝，位於被高達兩英里羣山環繞的一個地區中。

據報導，城中有以白石建造的房屋數百棟，其中有一部份有三層樓高。

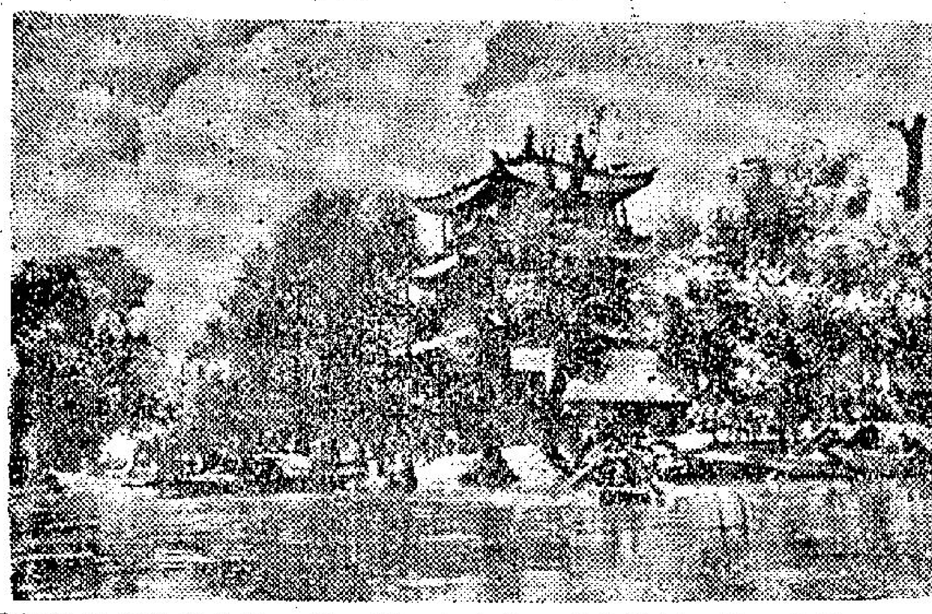

大觀樓

每週一圖　中國名勝古迹

本欄在前介紹過洞庭湖畔的岳陽樓和武昌黃鶴樓，這裡且再談另一名樓——大觀樓。

大觀樓是昆明近郊的風景區，它巍然屹立在連接滇池的茸海水濱。遊人出小西門後，可沿舟篆塘西往，或循大觀路前往。沿途綠樹木蔭翳。篆塘堤畔，則阡陌縱橫，田疇交錯。奇峻削壁的太華山，倒影在清澈透明的池水中，水光山色，構成一幅美麗無比的每當輪日高懸或夕霞西照時，更是紅、白、黃、紫，變化萬千，燦爛奪目。佇立池畔，看萬花筒似的，令人流連忘返。

大觀樓係明代建築，迭經修葺。樓分三層，前臨滇池的茸海，有翠堤環繞；側後均爲公園，佈置整潔，花木扶疏，頗具亭園之勝。大觀樓正面懸有對聯凡三：一、二兩層所懸長聯，均爲邑人孫髯所作，陸樹棠所書；孫氏清康熙年間昆明隱士，已佚其名。兩聯所署下款均爲：「昆明邑人孫髯翁撰」。三樓爲清儒雲貴總督阮元（字伯元，號芸台，江蘇儀徵人）所撰的短聯。孫氏所撰之聯被一般人稱爲最長的對聯，道盡了大觀樓的勝概，至於文詞之美猶其次耳。

——黃璣——

李蓮英與光緒帝

——是非功罪憑史論・從來世說最紛紜——

清朝末年，大家都知道李蓮英是西太后寵用的太監，權力很大，因此，清末的一班稗乘家，往往說李蓮英怎樣干與朝政，怎樣虐待光緒帝，甚至見到皇帝也不還他的奴才本份行禮。但這些話未必可靠。這裡且舉一個較少人知的相反說法。

慈禧太后的政敵王照（字小航，戊戌政變時革職永不敍用，幷加以通緝），則另有一說。王照的「方家園雜詠記事」有一段記載：「慈太后之條已刪去（按指庚子八國聯軍入北京之役後之「辛丑和約」），太后心仍疑懼。和約粗定，始敢回鑾，如自警之鼠，探首出穴，聳耳側聽，行行且止，留汴最久，入直隸，心始放。袁，岑夾輔而至保定，保定行宮，皇上寢殿極冷落，宮監及內務府諸人，趨奉太后事畢，各散去飲博，或休息。李蓮英伺太后已睡，潛至皇上寢宮，小閹無一在者，上一人對燈兀坐。蓮英跪安畢，問曰：主子爲何這時不睡？上曰：你看這屋裡敎我怎麼睡？蓮英環視之，時正隆冬，宮中除硬胎之坐褥椅墊、床外，無他物。蓮英跪抱皇上之腿，痛哭曰：奴才們罪該萬死！蓮英出，旋抱衾枕至，曰：今夜已深，不能再傳他們，這是他們爲奴才所設被褥，請主子將就用之，奴才罪上加罪，已無法也。余嘗聞上駟院卿輔啓曾，上還京後，每追念西巡之苦曰：若無李俺答，我活不到今日，俺答滿語如漢語之奶媽也。自戊戌以後，太后宮中即二總管崔玉貴獨攬大權，因蓮英出言謹愼，不敢附和逆謀，故太后疑忌之，以資格仍居大總管之名。」

所記甚有趣。王照生平最恨慈禧太后，他記此事時，慈禧太后死已近二十年，他必不爲之諱，也不必以曲筆來爲李蓮英這件事。

保定屬直隸，當時的總督是袁世凱，世凱辦事，竭力巴結慈禧太后，行宮爲太后的寢宮，鋪墊皆以黃緞狐皮爲之，李蓮英的臥室和太后一樣，但帝后的寢宮卻沒有這些豪華的設備，李蓮英見了，據甚鄙袁世凱之爲人。——雲山

（圖光緒帝）

聖基多福英文中學特輯

聖基多福校徽

聖基多福英文中學，乃天主教富於教育經驗之先進人士創立；王澤沾先生任校監，盧錦倫先生當校長，郭贊先生、張錦添先生及王澤宏醫生三位校董，均爲本港社會賢達，於一九六五年開辦，於香港北角英皇道九〇一至九〇七號，新型宏偉校舍，因校風純樸，管教嚴密，深得學生家長信賴，校務蒸蒸日上，目前學生人數已達一千餘衆。該校秉承會傳統教養精神，首重德育，劃分爲男學部及女學部以利管教，以正校風；除銳意智育及嚴密教導外，尤對現代二十世紀最新之科學知識灌輸及實驗，加倍着重，務使莘莘學子結業離校時，充份獲得學以致用之實益，並養成守法，合作而能幹之英材。

該校校舍可俯瞰維多利亞海港，地點適宜，交通利便，誠爲最佳藏修之所，有標準課室卅四間，物理、化學及生物實驗室各一，并附設電影示範室、圖書館、戶內運動場等，以配合中等教育最理想之條件及需要。此外，有監督室、校長室、校務主任室及校務室各一，地方寬敞。

爲滿足本港學額需求，該校分上下午班授課，並開辦自小一至中五P．1—F．5，配合香港教育制度，中五參加英文中學會考，以利學生升學或就業。

茲採錄該校施教方針如下：

德育方面：該校每日第一節上課前，全體員生必先朗誦天主經、聖母經，及信經等主要天主教經文，始行授課。

學術方面：爲配合科學實驗起見，該校不惜重資，採購下列各實驗室儀器：

甲、物理室——力學加減速器，定量分析電子物理天平等。熱學之奈理氏與波義耳測光表，凹凸透鏡等。電學的電路電流探測器及擬壓器等。聲學的聲波擬縱器，頻率計算機等等。

乙、生物室——擁高倍的顯微鏡數十座，各式運動植物幻燈片與卡數百張；各類動植物掛圖三套；動物標本及骨骼三十多款；植物的葉、莖、根等橫切模形十一款，與中型水族館等等。

丙、化學室——該實驗室內設備之種類繁多，加普通天平，化學微量天平（爲化學原料之重量比混合而設），蒸溜燒瓶，電解器，氣體發生器，和啓普氏發生器等，并設有抽毒氣櫃，電焗爐與冰箱等等；實不勝枚舉，且備有化學實驗原料二百七十八種之多。

戶內運動場設備有乒乓球桌數張，康樂棋，羽毛球等等。

電影示範室內，設有八乘五英尺銀幕，電影機及幻燈機；經常由英美兩國新聞處，香港教育司署及日本領事館供給有關各種類教育益智影片，以增廣學生見聞。

此外，學生課外活動亦甚注重，去年曾在維多利亞泳池舉行水運會，並成立交通安全隊及參加紅十字會，和本年將加入聖約翰救傷隊，俾學生有救護知識。

綜合上述各大優點，對亟欲，栽培子弟成材，及一心向學青年，該校誠爲本港不多得之理想學府。

今年英聯邦播導會，在倫敦舉行時，瑪嘉烈公主[illegible]主席該校校長盧錦倫（圖左起第三人）爲香港代表領隊。

儀器齊實的實驗室

右圖物理室、中圖爲生物室。左圖爲化學室。

去年十月首次舉辦　水運會盛況

聖基多福英文書院第一屆水運會，監督王澤沾，校長盧錦倫領導，於去年十月十九日在維多利亞泳池舉行預賽，經過淘汰留强，每項的節目僅餘八名以再決賽，繼於二十一日舉行決賽，該校校董黃寶業及全校教職員，承願上午九時即臨場主理賽事，全校學生均在場參觀，由上午九時至十二時，各項決賽完竣，旋由男女教師表演鼓勵賽。男教師組冠軍陳偉能，亞軍張平生，季軍盧錦倫校長。女教師組由江李慧莉勇得冠軍，麥得金塢掌聲。繼爲邀請校際二百公尺接力賽：參加者，計有模範英文中學，香港華仁書院，聖若望英文書院，喇沙書院、拔萃男書院、陳衡祥神父學校等八隊。角逐激烈，卒由拔萃男校以時速二分八秒六而奪去冠軍，亞軍喇沙男校，季軍華仁書院，殿軍模範英文中學，最後，盧錦倫校長即名譽校董郭贊伉儷頒發各項獎品，各項賽績列後：

郭贊校董主持水運會頒獎禮

五十公尺胸泳：（男子甲組）：冠軍：羅澤基　亞軍：關尚和　季軍：陳洪斌

（男子丙組）：冠軍：梁明慶　亞軍：稈永明　季軍：麥華豐

（男子丁組）：冠軍：列許榮　亞軍：陳華東　季軍：馬志偉

（女子甲組）：冠軍：梁慕文　亞軍：羅淑芳　季軍：陳慧媚

（女子乙組）：冠軍：梁慕冰　亞軍：溫雪兒　季軍：李佩美

五十公尺自由式：（男子甲組）：冠軍：陳洪斌　亞軍：羅澤基　季軍：陳繇强

（男子乙組）：冠軍：余壽鈞　亞軍：于大海　季軍：林志標

（男子丙組）：冠軍：梁明慶　亞軍：劉志叡　季軍：麥華豐

（男子丁組）：冠軍：龔志能　亞軍：麥志揚　季軍：馬志偉

（女子乙組）：冠軍：溫雪兒　亞軍：李佩美　季軍：梁惠泳

五十公尺背泳：（男子甲組）：冠軍：關尚和　亞軍：馬德雄　季軍：陳洪斌

（男子乙組）：冠軍：余壽鈞　亞軍：李雄生　季軍：彭平添

（男子丙組）：冠軍：梁明慶　亞軍：麥華雄　季軍：劉志叡

（女子甲組）：冠軍：雷淑儀　亞軍：黃瑞燕　季軍：李淑媛

男子甲組一百公尺胸泳：冠軍：關尚和　亞軍：李偉雄　季軍：廖焜榮

男子二百公尺胸泳：冠軍：余壽鈞　亞軍：李鴻生　季軍：吳志均

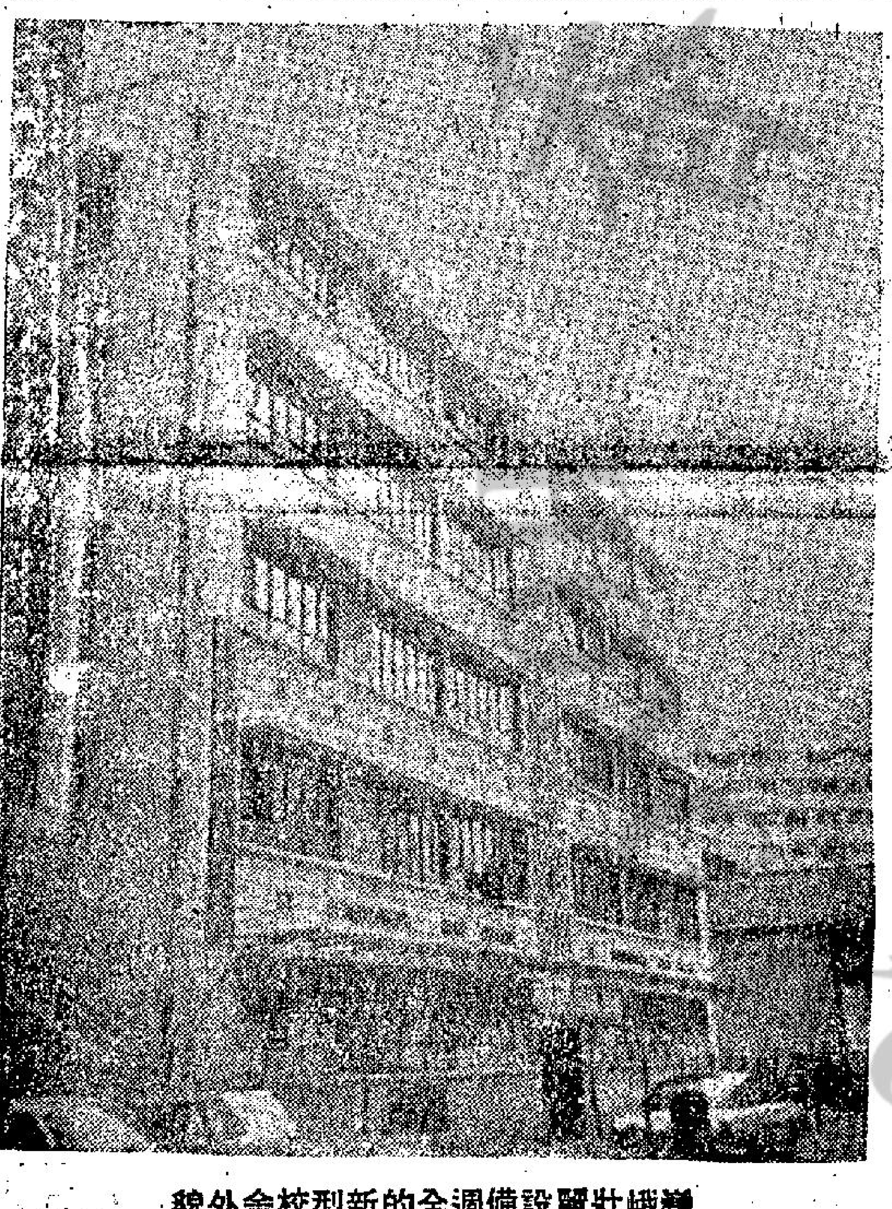

巍峨壯麗設備週全的新型校舍外貌

圖爲該校交通安全隊員參觀美國總統輪船上留影。

校監王澤沾先生

王校監在本港教育界服務有十餘年歷史，担任高級數理化教席，素負盛名，目前任職海外及本港各大廠商之高足甚衆。王校監亦爲九龍模範書院創辦人之一，現任該校副校長。

校長盧錦倫先生

盧校長服務香港教育界凡三十年，戰後一向任職九龍喇沙書院，教授英文會考班及大學預科班英、數、文、史各重要科目，及香港童軍團體與皇家拯溺會，担任要職務。本年於暑期內遊歷歐美，曾到英、日各國考察一般教育工作，對本港青年活動及就業問題，有充份之認識及指引。港九不少知名之社會人士及教師，均爲盧校長以往之優秀門生。

第二屆水運會

聖基多福英文書院第二屆水運會已於本月二十四日在維多利亞泳池舉行預賽，繼於十月四日舉行決賽。由本校名譽校董張錦添先生頒獎。

二百公尺接力賽：

男子甲組：冠軍：南社　亞軍：東社　季軍：北社

女子乙組：冠軍：南社　亞軍：北社　季軍：南社

男子丙組：冠軍：東社　亞軍：西社　季軍：北社

社際金標冠軍：北社。金標亞軍：南社。

奇華餅家著名月餅禮餅

總行：上海街四百八十號　電話：八五〇八八四　八四五一九一六
分行：上海街三百二十號　電話：八五一四三三　八四四九〇一
深水埗分行：北河街一百八十九號　電話：八六四五八二

譽滿港九　會經試過
逢人話好　讚不停口

分行：青山道昌華街卅三至卅五號（近蘇屋村）
電話：八七一壹弍四　八七一六弍弍

暖天婦女，衣單平胸，露速服豪乳靈，反弱爲强，胸現曲線美
想促進
胸部健美
曲線增加
唯一口服
豪乳靈
更覺速效

時代女性唯一感到痛苦的便是先天性胸部平坦的缺點曲線缺乏，令使倩影失意，甚至自從有之，近經婦科專家法國醫學博士PASSETOUT DOCTEUR多年苦心研究最新發明世界唯一口服賜胸部 HOWYILIN 譯名「豪乳靈」此藥係多種名貴化合物配製功能促進胸下垂腺體增大豐滿，根本激底促進婦女乳房本身的曲線發育安全可靠而無副作用無需每地域限制施手術或冒注射外塗藥按摩過多而引起乳病危險性。HOWYILIN「豪乳靈」先後經猴試驗及後分發世界各大醫院臨床實驗使胸部平坦，細小，發育不全或乳房鬆弛或畸形乳房的婦女，口服本藥後，均據依理而兩瓶之「豪乳靈」，一切婦科病均獲改善並對治療補益。

廣東用此盒莊底面印戳老商標謹認明購買

「豪乳靈」巴黎大藥廠出品香港新界旗門各西藥行有售總代理：泛洋貿易廣告公司電話八六五三八九盒內附中英文說明書（一瓶見效）郵索說明書請寄香港郵箱八九二號郵寄

英國馬迷津津樂道
賭王馬場鬥法的故事

·依樺·

本港的賽馬季節快開始了，大家不妨聽聽下列兩個「英國賭王」的鬥法故事：

就這樣開始吧——去年英國的各式賭博，來往的銀碼，數字可達九億一千五百萬鎊之巨，至于賭博俱樂部這方面的數字，也有二億鎊，換言之，每週在賭博用途的錢共達二百萬鎊——這麼龐大的數字，其中大部份是賽馬方面的，去年的下注額，便已漲百份之五十，共六億一千萬鎊。

不用說，現代人對于賭博是狂熱的，但，大家亦不可不知，這不是現代人所僅有的狂熱，追溯到維多利亞時代，情況一樣非常熱鬧，當時，有一個人名叫哈利，希士丁侯爵，他爲了賽馬，傾家蕩產，年僅廿六，便一命嗚呼了，起因不外爲了討好女人的芳心。

在大部份英國人的眼中，他仍是一個「偉大」的賭徒。他僧肯付一萬二千鎊（相等于今日的十萬鎊）購買一匹馬，在週年大賽中，爲了同一匹馬，他竟輸去了十二萬鎊。

那塲的大熱是「隱士」，馬主是亨利·卓別靈，是一個非常富有的地主。如果「隱士」跑不出，他只輸得厲害，他共下注了十四萬鎊，以今日的銀紙計算，可值一百五十萬鎊呢。如此一場豪賭，便是發生一八六七年的英國。此情此景，今天也瞠乎其後。

一八六〇年間，哈士丁抵達牛津，他還不過是十八歲的大學畢業生，那時已被認爲是「賭馬大王」了。據說，他的賭博習慣在易通大學時，已養成的了，而且，他的酒量也不錯。

事實上，他什麼都賭，從沙蟹到賽馬，都會引起他的興趣。不過，他終于遇到一位勁敵，那便是亨利·卓別靈。亨利是有錢仔，剛承受了二萬五千畝地的遺產，當時，威爾斯王子伯弟，也常與他往來，視爲「死黨」。

亨利嗜愛打獵，身手倒不凡，伯弟對他非常傾慕，有時幾乎連母后的主意也違背。伯弟受了亨利的影響，還學懂了抽烟哩。

話分兩頭，哈士丁廿歲那年，在倫敦的林璣酒店下榻，這酒店的咖啡廳，是馬迷聚集之所。附近便是紅燈區，不少賭客贏了錢，便常召妓女，十分方便，難怪當時林璣酒店被稱爲「賭鬼的天堂」。

一八六三年間，哈士丁每年的入息是二萬鎊，他已成爲著名的馬主，旗下有馬十七四，廿一歲生辰那天，恰巧便是他被選爲馬會董事之日。

哈士丁的愛情生活似乎卻不大如意，他這時結識了碧珍，立起愛慕之心，碧珍是貴族出身，如花似玉，雅號爲「袖珍的愛神」，幾乎是同時，亨利也在一個塲合認識了她，自然抗拒不住她的美色。

由于碧珍的存在，哈士丁與亨利碰頭，一下子便成爲情敵了。亨利常在上流社會出入，自然佔優勢，他的追求手段確有一套。當愛情被拖入賽馬塲，兩人的衝突便是白熱化了。

哈士丁的鞭馬師是約翰弟，騎師是佐治·奮威。佐治與佛蘭·雅治被列爲當時最享譽的騎師，不過，佐治的年齡大一點，而佛蘭似乎更具膽識，他對于金錢奉若神明。

佐治像哈士丁一樣，喜歡杯中物，而他個性害羞，不愛出風頭，唯如此，他才榮獲十四次騎師冠軍，共贏頭馬共二千五百八十七次之多。但他內心裡，佛蘭是他的眞正對手。

佛蘭廿九歲時吞槍自殺，他的戰路也是非凡的，共贏頭馬二千七百四十八次，只是彩金不夠佐治多。

現在，回到哈士丁與亨利兩人的身上了，後者雖然要向碧珍求婚，但出乎意料，她甯願嫁給哈士丁，因爲她喜歡他賭馬的豪氣。這種豪氣並不長久，他的馬匹連戰皆北，正如本文上述，最傷心的一役是「隱士」跑出，于是他傾家蕩產，負債纍纍，他雖廿六歲，却已表現出身心交疲了。一八六八年十一月十日，他終于因心臟病而逝世。

十八個月後，他的太太改嫁一名爵士，其名字逐漸受世人所淡忘，她六十四歲時才逝世的。

至于亨利，他與公爵千金結婚，不到五年，他竟離開人世，後來，他的家產也逐漸在馬塲輸清光，他甚至賣祖屋的傢具支持。

不過，一九一五年，一個機會到來，他被選爲議員，到八十二歲才去世的。

這些傳奇人物均已作古，但他們的事蹟，一直傳爲佳話，爲今天的英國馬迷津津樂道的。

兩賭王力爭的碧珍貴婦

賭王之二亨利卓別靈

賭王之一哈士丁

人海傳奇
紅石酒館的玫瑰（一）
——他是這間酒館主人的朋友，早年看着這個少女長大，現在？……

當彼得到紅石去吃飯的時候，他可以清楚的看到愛琴是曾經哭過，原因是她一直把頭低着，避免與他的視綫相接，她那時穿的是一套白色的衣服，由於很窄的關係，所以，將她身上的曲綫，是更加玲瓏的表現出來。

那時他在想着，怎麼她的面孔會這樣甜？不過，在表面上，他却是仍然假裝着看不見她。

後來，她調過頭來時，他更看到她的眼睛裡面，的確是因着淚光，到了這裡，他忽然感到她目前要哭，主要原因，也許是因爲克林的關係，因爲克林昨天曾經與城裡的一個小娼婦結婚了，那個小娼婦的名字叫美芝。

事實上，美芝並不是一個肥胖的女子，她的身體清瘦，不過，她的胸部却是高得驚人，實在說她的床上功夫是相當不錯的，同時，就是彼得本人，也在她身上花過不少的錢呢，不過，美芝也有她的特點，那便是她這個人相當遮遮掩掩，她是從來不願意在別人面前把身體完全赤裸出來。

不過，當他到了她那裡去以後，他總是聞到陣陣的香水氣味，可是，現在當他看到了朋友的女兒愛琴時，他感到她與美芝的情形，實在是差不多的。

現在，他面對着那杯熱的咖啡，禁不住在心裡面想到了愛琴身上的巨型胸部，可是，他立刻臉紅了，他感到自己是不應該這麼想啊，他做夢也沒有想到這個小妮子，在過去幾年之中，竟然出落得這麼美，後來，他又想到在頭幾年，那時她還是一個小孩子，竟然要他揹她揹撬呢。後來，他又記起當時她那種天眞的笑聲。

有的時候，當他去游水的時候，她又會騎在他的身上玩。要不然，便是用力的去抓住他大腿，還有，到了海灘去，她又會說：「喂，告訴你，我曾經看了你很久，我感到你的身體，比克林的要好得多。」

有時，她會頑皮到不得了。於是他便威嚇她，如果再不老實，他便會告訴她的父親了。可是，她對於她的父親却是一點也不害怕。

可是，過了幾年之後，愛琴便已經長大了，而且，她現在是甚麼都會了，她會玩，也會吸烟。此外，她更是特別的歡喜喝酒。

現在，由於際遇的關係，彼得又來爲愛琴的父親田姆工作了。因此，他便又有了機會與愛琴相遇了。

而且，在這一次的重會中，他感到克林可能是已經在愛琴的身上佔到了便宜，他雖然是一個不愛說話的人，不過，他對於一切，却是看得很淸楚的。

有時，他也想估有愛琴。不過，想到了克林的關係，他却也就不願意去理她了。

可是現在克林已經和美芝結了婚。那麼，他倒是可以與愛琴接近了。

·上官寶倫·

充滿奇妙心理
變性的傳奇

·文亨·

自從美國一名大兵變成女人的消息在報紙上刊載出來後，世界各地的報紙即不時刊出變性的新聞。

有的變性現象如圖一那位日本運動家一樣，是因爲出生前發生生長上的錯誤，致男女不分。不過，大部份變性並不是因爲生理上的特質所致，而是由於變性者熱望自己屬於異性。

凡是實際上因爲生長上發生錯誤，而實際上具有兩性的生理特質者，不是假陰陽人，卽是眞陰陽人。凡是因心理上的理由而希望改性者，大都份是男人。在這種情形下，「變性手術」包括移去男性性器官與性腺，製造一個人造的女性性器官，然後施以女性賀爾蒙。

變性時常造成法律上與社會上糾紛。

圖片說明：

圖一爲日本女運動家變男人。

圖二爲著名的法國超性娛樂界人物，生來是男性，施手術後與施用女性賀爾蒙後，變成女人。本圖是她二度結婚時與丈夫合影。她現在已在法律上被視爲女人。

圖三是蘇格蘭人伊萬，四十歲時由女變男後與一位女子結婚。

圖四是一位英國海軍軍官施手術變成女人後，一九六二年結婚。

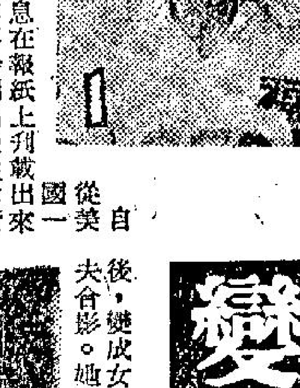

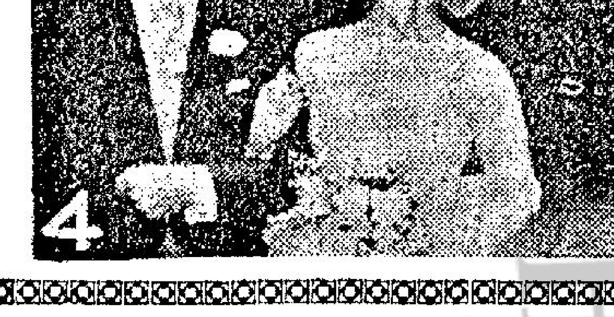

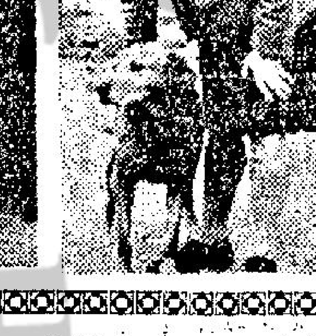

健康與財富

·柯足金·

香港人似乎都朝兩個目標進發，就是健康與財富。二者在他們心目中，一樣重要，如果你能夠早起，又有時間，不妨公園或者寶雲道去，看看那些已經有了相當財富的人，爭取健康。他們之中，有一個名字叫晨運團。另外有一批，則是每個星期作遠足旅行，有一批是冬泳團，有了相當財富的人，年紀都七老八十了，六十歲加進去，是個小弟弟，他們都覺得與其等着衰老來臨，不如把青春留駐，一個懂得注重健康的人，七十還可以像個五十歲的人，不過財富之不易得，還沒有健康那麼難。許多人還未到中年，健康差不多已居老年了，有人因爲要爭取財富，不免緊張，不免努力，不免奔波，還要將疲乏的身軀，加入晚上的應酬。風流一點的，還要與女性應酬，等到財富有了，健康便衰退，亡羊補牢，有時也來不及。有個朋友以非常「賭到化」的口吻對我說，這個年紀，要發財早已發財了，不能發財也不能發財了，所以他覺得還是爭取健康。因此他每天清早，便到公園去步行。如果有恒，堅持下去，他可能得到長壽的。不過，有些朋友卻以爲財富要緊，比方，有個朋友遊沙田，過安老院，與一老婦人談天，老婦說，她今年八十多了，人人都以爲她才過七十，我那朋友感觸的說：「要長壽有甚麼用？八十多歲一個親人也沒有了。」

萬·花·筒

聳翅豎背羽　嚴防白撞客

·邵陵·

美國作家羅拔·阿德利喜歡研究動物的行爲，最近曾有一本新書出版。照這本書裡的說法，許多動物都想自有地盤，加以維護，飛禽走獸和水族如此，人類也沒有例外。

這裡所說的地盤，應該略加說明，由於動物的種類不一，所據地盤可能是地面某一範圍，水裡某一區域，或空中某一地方。

然而，大多數動物是對同類施以防範，不讓侵入一己的地盤，例如：松鼠各有自己的生活領域，看見別的松鼠不請自來，則會加以截阻，反之，老鼠在松鼠的地盤內出現時，松鼠却不會發火，卽不會把老鼠看成白撞的角色。

就這談到人類，幾乎沒有分別。許多人會在家宅四面築起高牆，提防別人侵入，說不定還會在前後門分別豎起一塊大木牌，寫上「不得白撞」幾個搶眼的大字，如果有不認識的本國人走到門邊，或許會投以白眼，喝令離去，要是有外國人踱到門前，則會裂嘴而笑，客氣動問，甚至還會倒屣相迎，殷勤招待的哩！說這是崇外心裡作祟麼，那倒不可一槪而論，因爲人屬動物，跟其他大多數動物的行爲，都有這種奇異現象的。

在「戰國策」裡，你我可以讀到「鷸蚌相爭」故事的出處：趙且伐燕，蘇代爲燕謂惠王曰：「今者臣來，過易水，蚌方出曝，而鷸啄其肉，蚌合而箝其喙。鷸曰：「今日不雨，明日不雨，卽有死蚌。」蚌曰：「今日不出，明日不出，卽有死鷸。」兩者不肯相舍，漁者得以並而擒之。今趙且伐燕，燕趙久相支，以弊大衆，臣恐強秦之爲漁父也。」（自然，蘇代的比喩打得很好。不過，鷸蚌相爭雖然祇是寫作上的擬人式寓言，那就是有少許不合理的地方，那就是：蚌殼既然已經合攏，把鷸的長喙箝緊，鷸又怎能連說：「今日不雨，明日不雨，卽有死蚌」的硬頸話，除非講明它有講腹語的本領才行。不僅此在。蚌兒接口說：「今日不出，明日不出，卽有死鷸」的鬥狠話，直覺上使人認爲蚌殼殼會開開闔闔的。蚌殼張開時，鷸鳥豈有不把長喙拔出的道理？這樣一來，又那裡會有鷸蚌相爭漁夫得利的後果？如果假定：蚌不開闔殼兒，便能說出話來，在寓言中，可也得先行交代才是。）

鷸爲水鳥，趾長無蹼，常棲息水邊，捕食水中的小魚和昆蟲等。附圖所示的一隻是流蘇鷸，雌性，由於看見另一隻流蘇鷸擅自侵入它的地盤，而不禁豎起翅膀，背羽斜豎，表示絕不歡迎，而且準備戰鬥。

閨怨探秘

·火麒麟·

四十八·酒後糊塗做出壞事

她在那個時候，是去參加新年派對。那時，外面是非常寒冷，她的男友汽車的窗上，都已經結了一層冰，而且就是在路上，到處也都是冰塊。

不料這個時候，同車的男友，却說他要在這個時候，樂上一陣，之後，他卽把車子停在路邊。

在那一天晚上，葛麗莉亞因爲是喝過了一些酒，因此，她本身便有點把持不住。不料在這個時候，她的男友却又把一瓶酒遞了給她，結果，她又是糊裏糊塗的喝了一大口。下一步，她便是失去了控制，靠到了汽車的駕駛盤上去。

那時，汽車裏面是非常寂靜的，再加上公路上又是非常寂靜，於是，他們便並排坐着去聽無線電發出來的音樂，另外一方面，他們又繼續喝酒。

她並沒有辦法記得淸楚，當時他們到底是過了多久時間，不過，到了後來，他們却是移到了汽車的後座上去，同時，她更感到她的男友是壓到她的身上來。

她說：「他的衣服是那麼粗糙，使我的大腿受到了磨擦時，我以爲自己身上是一件緊身的毛衣，因此這件東西是應該可以保護我才是。可是，我却是莫明其妙的去親近他……」

下一步，她便感到她的男友，是粗手粗脚的把她身上的衣服，剝了下來。

後來，她感到自己的身體是疼痛萬分。

她又說：「當時我是發出了痛苦的呻吟，可是，他聽到了以後，却是更加感到快慰，而且，他更是不理一切的去幹，最後，他才對我說他是非常抱歉的。」

「也許是酒的影響，結果，我對這一切，是完全失去了自制，後來，我哀求他停下來。

「可是，他非但沒有停，他的行動反而是加劇了，對於這一點，我也許是永遠都不會忘記，也許我當時也是對於這一點感到興趣，後來，他便對我說，他將會永遠的愛我。

「現在想一想，如果當時我不是喝了酒的話，那麼我的性生活，便一定不會是這樣的開端，同時，我的整個生命也許是會完全不同的。

「可是，一個女人，對於她的第一次的遭遇，她却是永遠不會忘記的，甚至於是最壞的開始，在她們的心裏上，也會留下極深的痕印。」

後來，她的男友駕車送她回家。當時，她對這一切實在說也沒有甚麼反感。

「你不是說叫我爲你的朋友帶個洋娃娃來嗎？」

戀愛顧問
怎樣制止他愛別人

金夫人：

閒話少說，我現在有些緊要的問題向你求教，希望你能夠給我指導：

兩年前朋友介紹我結識一位男朋友G君，經過近兩年的來往，我們的感情已經不錯，雖未至於談婚嫁的程度，但是老實說我是非常喜歡他的，我對他已死心塌地，因爲兩年來我除了他就不想認識別的男朋友了。但是，最近情形突然對我不利了！因爲我發覺另外一個女子似乎追求他，而G君也好像有些意思，那麼對我來講就很不利了！在目前來說，我當然沒有權去制止G君結交其他女朋友，你看我要怎樣才可以把那個女子情敵擊退呢？希望金夫人能夠指教我一些辦法並先謝謝！祝愉快！

RNTH草上　九月十三日

答RNTH小姐：

「情場如戰場」，這一個世俗的說法，有時却是頗爲現實的。而妳，目前正陷於這種苦惱！既然如此，而兵法上又有所謂「知己知彼，百戰不殆」，但是妳却沒有將對方那個女子的條件和妳自己的條件開列比較，這樣對我爲妳分析問題來說，是頗有困難的。所以在此我祇好作一般性的提供妳幾點意見：

㊀首先妳要裝現大方。一個和妳的男子，而他突又另有所愛，對妳總是關心有愧的，他怕妳知道，又怕妳不知道，想當妳會反對，他在此多重矛盾之下，妳則要特別表現得大方些，不能憤怒，也不能怨恨，要顯得好像不要緊的樣子，這不是縱容他，而是使他心理上更無法捉摸，也無法藉口爭吵分手，另外也使他對妳衷心敬佩。

㊁行動上要一鬆一緊。不要感情主宰一切，以爲完全監視或束縛了對方的行動，他就和她不會有機會見面，這是錯的。須知壓迫力愈大也就反抗愈大，雖可暫時羈絆着他的人，但往往會失去他的心，何必對他一鬆一緊，使他無法脫開妳無形的羈絆，這也就是「欲擒故縱」！

㊂盡量表現妳的長處，迎擊對方的短處。妳一定要跟她在各方面上比較，譬如面貌，身材，儀態，談吐，學識等等，有一項或數項勝過對方的，就要盡量的表露。但如對方有的優點，妳就不必模仿，最好想辦法自己藏拙。

㊃處處對他關懷。在沒有情敵闖入你們的愛情圈子中時，關懷的份量，應是男多女少吧？但一到有對妳不利的第三者介入時，妳就應該來個轉變了，處處的關心他，照顧他；因爲人到底是感情的動物，妳底愛護和關切，如果他不是個鐵石心腸者，定會對妳生出感激之情來。

·金夫人謹覆·

利舞臺·樂宮
最後兩天映　兩點半·五點四·七點半·九點九
全新印本　戰地尤物
法蘭仙納杜拉　史提夫麥昆　彼得福德　主演
下期 美梅七彩高片　四金剛奪寶戰　白蘭艾當·彼得福得·大衛加烈

東城·快樂
映期無多　未看速看
以打取勝！以艷見稱
地獄門生死鬥
下期：辛康納利主演　香艷巨片
風流名士風流債
明天早場　東城：紅粉忠魂未了情　快樂：烽火霸王

新華·豪華
今天獻映：烏龍鬧劇
兩巨星 尚保羅貝蒙多　烏蘇拉安德絲　最新傑作
烏龍王大閙香港　七彩闊銀幕
笑話連珠　烏龍百出　笑刺肚皮
荒唐胡鬧滑稽！緊張刺激熱烈
明天早場　新華：劫後昇平　豪華：粉面金剛巧佈美人計

麗聲·皇后·皇都
壯志凌霄　空戰激烈　羅襦偷解　香艷魂銷
碧血藍勳　霍士皇牌七彩巨片
2·30　5·10　7·30　9·45
明早　麗聲：浴血進攻　皇后：原野游龍　皇都：烏龍幫辦

樂聲·新聲·國華
慘烈戰鬥七彩片王
哥倫比亞公司本年偉大製作
龍潭虎將

娛樂·荷李活
場場滿座
兩點半·五點四·七點半·九點八
法蘭仙納杜拉　主演
特藝七彩　郵船鉅劫案

倫敦·樂都·京華·黃金
映期無多
倫敦加開十二點半
邵氏出品　俏皮香艷七彩片
不是冤家不聚頭
爭生意叙裙不讓鬚眉
房中樂偏逢隔離打樁
陳厚　丁紅　主演　吳家驤　導演
凌波　客串

麗斯
連日狂滿　請早
彼得斯拉　彼得奧圖　主演
貓兒叫春
特藝七彩片　上中文
明早 戰爭巨片：魔鬼門徒

東方
連場滿座　今請早
影帝 勝新太郎 主演
盲俠賭船擒兇
玫瑰七彩片　上中文

百樂門
今天續映
艷諜飄香
艷麗七彩片　上中文

尚有戲院廣告刊第二頁

利舞臺·樂宮
美高梅公司動魄驚心大名片
白蘭艾當　彼德福德　主演
下期獻映
四金剛奪寶戰
殺機四伏　殺氣騰騰
大阿哥屍橫暗室！　穿山鼠命喪當場！　黑煞星招招惡毒！　賽西施粉陣迷龍！
秒秒動作　分分緊張
too many thieves
四金剛殺人不眨眼·小肉彈左右施獻策

青衣美婢，捧着一具絲囊。

一天一小說

最壞的理由

真風

蘇珊所以深愛着程明坤，就是跟他認識將近兩年以來，由普通友誼踏進戀愛的階段，從沒有看見他喝過半滴酒，她最憎厭別人喝酒，其他的缺點還可以將就。對於這一點，她從未說明白出來，所以程明坤也就不曉得。

蘇珊的爸爸就是個酒鬼，半生以來，多數的時間是浸淫在醉鄉之中，幾乎沒有做過什麼正當的事情，到了最後，他還是在醉後的駕車中失事去世的，這些慘酷的事蹟都歷歷如繪，不時在蘇珊的腦海中浮現。所以她最憎恨別人喝酒。

而事實上，程明坤是個滴酒也不沾唇的人。大致說來，他不失是個好青年，要是說有點瑕疵的話，那就是有幾分好色，就是在街上，看到了美麗的女孩子，他也會如在無人之境裏，痴迷地舉行注目禮。等到同行的朋友拍了拍肩膊叫他時，他才如夢方覺得把視線收回來。

程明坤也是個沒有膽量的人，他有色心而無色膽，像這種情形，如果由他一個人單獨自處，倒也不會弄出什麼毛病，可是，偏偏他最密切的幾位老友，完全是屬於浪漫派的王老五，這一來，火乘風勢，風助火威。到頭來，其不變至焦頭爛額者幾希！

自然，老友之間「朋比爲奸」是一回事，可是在老友的女朋友面前，他們個個都會裝成正襟危坐，道貌岸然的樣子，談起社會的歪風，無不搖頭嘆息，以不勝感慨繫之！蘇珊也曾有過許多次機會，跟程明坤這些「良師益友」在一起，談起道德文章來，各人都能發表他的眞知卓見，這樣，連蘇珊也漸漸喜歡程明坤的朋友了，每逢她沒有功夫陪他的時候，就希望他跟他的「益者三友」去消遣一下。

這一晚，是老友集團中的一個宣佈做俘虜的日子。在一間大酒樓飲結婚酒。蘇珊的職業是護士，湊巧那晚要當夜班，程明坤那天下午沒地同醫院，無可奈何似的道了別，便和幾個朋友乘的士趕赴酒家來。

宋開筵席之前，來幾圈雀局是例牌的事，四個老友恰巧湊成，大家手忙脚亂砌起四方城來。

「老程，」老友中的小周說，「我們幾個人中，除了不長進的老楊今晚做新郎外，就只有你一個人有女朋友，可是，今晚是天作之合，她要上夜班，看來，我們是應該有點作爲了！」

「那自然不成問題，就是她在這裡，我也可以奉陪！」程明坤拍拍心口說。

「那麼，說得出做得到，」另外一個叫譚仔的說，「我們現在『抽水』，今晚宴會過後，就開始行動，那正是『不有佳作，何申雅懷』，哈哈！」

很快就到了酒闌人散的時分，四個人之中，小周和亞趙是個酒鬼，早已經喝得東歪西倒的，可是爲了有言在先，何況早已抽出了一筆可觀的「軍費」，現在，他們簇擁着新離開了酒家，來到了靜悄悄的馬路上。

然而，他們雖然喜歡鬧事，卻也完全是沒有主意的人，應該到那裏去，來繼續今天晚上那種未盡的興緻呢？誰也不得說出半個字來。即使有，一個剛好提出一個意見，卻立刻被另一個否決了，最後，一輛的士停在路旁，四個人再一會不發，魚貫地進車廂去。

「到那裏去？先生。」那司機說。

「隨便，你以爲到那裏去好？」亞趙張着醉眼說。

司機懷疑地望望其三個人，小周也應聲說：「是的，到那裏都可以，我們只是不想太早睡覺。」

「那麼，」司機已經駛動了的士，「到金聲夜總會去吧，那裏每晚有西班牙肉彈表演，現在正好趕上頭場時間。」

「哈哈，」小周拍着手說，「這才是最好的意見，去，現在就去！」

的士轉了兩個彎，但快就在一座巍峨大廈前停下，四個人下了車，最清醒的還是程明坤，他是個湊興的人，就帶領着其餘三個人，興冲冲地跑到金聲夜總會來。

果然，的士司機的說話並未有落空，四個人坐下不久，一陣旋風驟雨似的音樂響了起來，節目員宣佈，現在是表演時間，西班牙肉彈莎莎小姐登場了。

四個人精神爲之一振，尤其是程明坤，老友們都知道，就是在街上，他對比較漂亮的女人也要行注目禮的，何況現在是強敵當前，何不把眼睛睜得成圓形才怪呢！

在一道白練似的光輝照射下，肉彈扭着玲瓏的身子移動過來，那裹體的蟬翼般薄的輕紗，在強光下就似乎沒有東西一樣，這情形使程明坤看得呆住了，碰巧他們的桌子接近舞池，他不自覺地俯了半個身子出去。

肉彈已經扭到身邊來，程明坤置身最當眼的位置，正當他看得垂涎欲滴，心花怒放的當兒，肉彈突然一個彎身致意，遂請他做她的舞伴。

程明坤爲之驚愕失措，其餘三個人卻鼓掌喝采，他們都催迫着程明坤提出點丈夫氣概來。

「去吧，」譚仔說，「反正你跳得一手好舞！」

三分是老友的鼓勵，七分是色心大熾，程明坤突然勇氣百倍，站起身來，就擁着這個混身似火一般的肉彈跳將起來，他愈跳身子愈靠過去，西班牙肉彈現在只能有招架之功，一步一步地退縮，這情形使老友集團爲之大樂起來，盛讚程明坤不愧是他們的大英雄。

事情雖然成了過去，但每當程明坤想起那晚上的事情時，仍不禁有點自豪和神往。兩天以後，譚仔碰到了程明坤時，突然把一件東西塞到他手裡，拿起來一看，卻是一張照片，程明坤爲之一愕，那原來是自己和那肉彈共舞時的美姿，看到了自己那副饞相，不覺笑了起來順手把照片放到外衣的口袋裡。

這一晚，程明坤約了蘇珊吃晚飯，他把外衣掛在椅背上進了洗手間，正是無巧不成話，蘇珊伸手到他的衣袋中找火柴，卻無意中發現了這張照片。

程明坤再出來時，自然，一個風暴是掀起來了。而那張照片就是個導火線，爲了說明這是什麼一回事，程明坤無可奈何，只好打電話請譚仔來解釋一下。

譚仔起初沒想到這張照片會鬧出禍來，當蘇珊倒豎着柳眉質問他的時候，他想女人善妒原是天性，也怪不得她憤怒。但他忽然想出一個解圍的砌詞來。

「蘇珊小姐，你不要誤會，程兄是個規矩的人，他平時對其他的女人，連看一眼都沒有興趣，那天晚上，我們大家都喝了很多酒……」

「什麼，他喝了很多酒！」

「是的，他本來酒量不錯，但那晚實在喝得太多了，所以幹出這種糊塗的事，我可以保他是個規矩的人。」譚仔說着。

「什麼，他竟是酒徒，爲什麼却一直瞞着我！」蘇珊的聲音也變了。她生平最恨別人喝酒，她的父親也是死在醉後的車失事中，現在，她不能讓自己的男友也走上這條老路……。

當程明坤和譚仔面面相覷的時候，蘇珊突然站起身來，頭也不回去向外跑去。

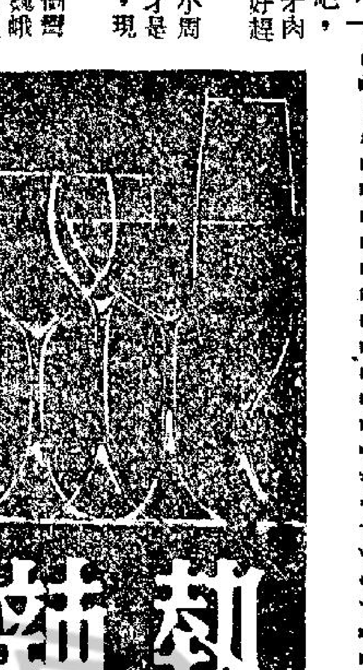

熱辣

大千世界

家庭教師吃香

天堂教學最畸形。小鬼咪當咀面青。
單靠天才難及格。家庭補習把班升。

春心無寄

一反常態

「不必提醒甚麼，那天晚上你們看到的並不是她！」

「是也好，不是也好，總之，據我所聽到的，她是個浪漫不羈的女孩，她對你只有壞的影響！」

「我不需要知道這些！」任志堅感氣地說。

「我要你知道，我不能再縱容你，你知道，我向來抬舉你，才供你到夜學裏讀書。而且你還很年輕……」

「你不要再說！」任志堅忽然冷笑了起來。

本來在平時，任志堅就是有斗一般大的膽，也不會這樣地衝撞馮展秋的，可是近來，馮展秋的行動已使他的崇敬爲之減色，更主要的是，對羅可妍的失望，使他想起阿燕來，她那晚所說的話支持了他的勇氣。阿燕希望他離開公司，到她父親那裏做事，他原本不肯答應，可是，命運似乎一步一步地使他要改變一下現在的環境。

要不然，爲甚麼那晚上會那麼湊巧，偏偏碰羅可妍看到自己呢？

馮展秋很奇怪的臉孔變得這樣冷酷而傲岸，語氣反而寬懈下來，「爲甚麼我不要再說？」

「我不會再聽你的說話。」一想到馮展秋奪去了他的愛人，任志堅就覺得有反抗的勇氣。而且他現在是有恃無恐。

「但是，我是你的上司，也是你哥哥的好朋友。」馮展秋仍然詫異地望着他。

「你再不是我的上司了！」任志堅衝口而出！

任志堅反常的態度堵塞了馮展秋的嘴巴。他想不到事情竟會這樣惡化下去，帶點囁嚅地說道：

「你的意思是……」

「我的意思是我隨時可以辭職不幹！」

「……」馮展秋又羞又怒，心中煩躁得像一團亂絲，然而他忽然想到一個新的理由，他說，「志堅，你是爲了羅可妍的來，但我一直不知道她是你的女朋友。」

「我也不想再提到她了！」任志堅有點不能解釋自己的態度，索性一意孤行。他說，「好了吧？」

在輕微的誤解，加上雙方言語間的衝突下，馮展秋和任志堅就斷然將他們多年來的賓主和友誼都割開了。

第二天早上，任志堅醒來時有點頭昏腦脹，索性用枕頭蒙着頭睡下去，直至將近中午的時分才起來，懶洋洋地梳洗完畢，才拖着遲緩的脚步回到公司來。

他離開美德百貨公司的意志已經很堅決了，因爲阿燕答應過給他介紹一個會計的職位，在那新環境裡，工作自然會比現在吃重得多。

可是當任志堅回到公司時，使他感到意外的是，馮展秋已經在那裡等他。而這位馮經理平時是難得露臉的。

任志堅有點錯愕，他勉強地堆笑，期期艾艾說：「今天早上起來時有點頭重尾輕，大概是昨晚喝多了酒，所以返工也遲了。」

「不要緊，」馮展秋臉上沒有半點表情，「志堅，請你到會計室來，我有話跟你說。」他的辦公桌是設在會計室裏的，李楚珍就坐在他的對面。

論天星小輪頭等減價係最高一着

高談闊論

夏灣月

天星小輪公司表示，頭等加「斗零」之後，並不算好景，賺錢仍然不如理想，本來天星申請加價，係頭二等一齊加者也，但結果祇獲准加樓上，樓下唔加，是則賺錢賺得唔夠穩，自在意中。

據天星當局發表，自從頭等加價後，二等位常爆棚，大批頭等客改爲搭樓下，起初以爲祇係暫時現象，遲吓，二等客自然會搭番頭等，點知一月復一月，頭等客一去不復回，二等因日見旺丁，搭客數字，繼續上升，二等旺丁，公司就一定唔旺財者也，於是，天星小輪公司發覺唔係路，有意再申請調整票價焉。

尤憶天星經理在電視中發表，話唔贊成加價之人，大可以搭二等，呢句話，對乘客發生甚大影響力，果然，好多人客聽話，紛紛改搭樓下，大概當時，將當人自借頭等服務咁好，人客唔會因爲一個「斗零」而去改搭二等者，或者亦相信香港好多人死愛面子，唔會改搭樓下者，豈料一切估計都超出意外，俗語話「跌晒眼鏡」，頭等竟然紛紛因加一個「斗零」而走投，除一部份轉趌去搭油蔴地小輪外，大部份人居然不以改搭二等爲恥，反爲坐樓下坐出癮，從此不返回樓上，因此搞到天星之生意大受影響，不得不考慮再行申請調整焉。

所謂調整，有幾種解法。

第一、減收票價亦算調整，例如樓上減爲一毛，樓下減爲「斗零」，但此種情形，可以謂絕無可能，現時已經賺錢不如理想，豈有再減價之理。

第二、頭等減回二毛，取銷「頭斗」，即係打回原形，與未加價前一樣。

第三、頭等加到三毛，二等加到二毛，實行賺到夠爲止，搭客痴死你就賤。

天星公司當局祇係表示可能考慮調整，但未表示如何調整，因此將來加抑或減，實在不宜加以預測。

老夏之意見，認爲天星小輪公司最高橋都係將頭等所加之「斗零」取消，二等仍然一毛，則會經番唔再搭頭等之人客，亦會回心轉意，則公司之收入自然會因頭等客增加而回升。

然則頭等加到三毛，二等加到二毛又通唔通？老夏可以預言，一定唔通，將來天星之收入，一定祇有更差，唔會改善，因爲油蔴地小輪冇加價也，如果交通諮詢委員會，強迫油蔴地公司一齊加價，唔加就取消其專利權，咁又唔同，否則渡海客祇有去搭油蔴地公司之小輪，天星小輪仍然係阿跎入棺材，死咗都一樣唔詰也。

時事粵謳

成乜世界

庸夫

成乜世界，惡到把人劏。揸刀來刺殺，實在太兇狼。原本無怨無仇，亦未嘈過一趟。將人殺害，太不應當。人地係處拍拖，相倚相傍。本唔犯你，與你何干。但係你爲咗錢財，就變作豺狼狀。恃強凌弱，逼近佢地身旁。肆意搜掠一番，重甚過敲竹槓。錢財飾物，都變成贓。見人地姿色頗佳，心就放蕩。好似狂蜂浪蝶，一樣猖狂。佢嘅拖友在旁，唔抵得你咁爽颯。奮然抵抗，並不驚慌。點知你兇性倍加，早已暈咗浪。揸刀來亂刺，好似殺人王。刺殺幾刀，然後散檔。可憐人地，已到西方。無術返魂，悲命喪。唔妥當。殺人咁易，點算得係天堂。

乜先生

蠱惑老細

龍公作

鱷魚潭奇觀

這一回：美人恩原是羅網

「阿五，你一定要坦白對我說清楚蛇大夫的一切行踪動向。我絕不會佬你的，甚至有些功架你不懂，某些事不能解決，你也得跟我商量。否則，你我就搵不到錢的了。」

「嗯！」五姨太嘆一口氣道：「這件事假如給馮老二知到了，我又怎辦？」

「呸！這個最方便不過。」王仔滿有把握的道：「你說是身子不好，要找大夫，事實上，蛇大夫是一流好手，就算馮老二知到也相信你是爲了身體的原故。」

五姨太想了一想，果然說得有理。馮老二絕不會懷疑自己和蛇大夫有秘密關係的。

另一方面，五姨太對王仔已經失去信心。在她和蛇大夫接觸之中，覺得蛇大夫有紳士風度，頗有女人湯丸的韻味。五姨太暗裡對蛇大夫確有點驚喜的心情。五姨太怕王仔看出她的心事，她嚷着要走。五姨太道：

「我的身體不舒服，我們還是走吧！」

「唔！」王仔道：「你明天什麼時候找蛇大夫？」

「下午，他請我喝下午茶。」

「阿五，」王仔叫道：「你明天下午到什麼地方，快告訴我。」

「王，」五姨太面有難色道：「明天去見蛇大夫才決定，現在我也不知哩！」

「唔！」王仔咬緊下唇想了一响，想了半天再道：「這次我准你們自由行動，下次就要由我決定。」

「啊！」五姨太吃驚道：「王，我說不幹，你可不肯，迫我去幹。但是，我要去什麼地方，蛇大夫不一定同意，那怎麼辦？」

「哼！傻瓜！」王仔大聲道：「你一定要控制他，要他聽你的指揮。否則，將來我們又怎能發達。」

五姨太已經知到王仔的計劃。她本來不想對蛇大夫不利的。可是，她和王仔的關係，如果不做，自己也不得了。正所謂騎虎難下。唯有咬緊牙關，聽王仔話，大家合作。希望在蛇大夫身上搾取一，二百萬。事實上，以蛇大夫，蛇太太對一，二百萬是無相皮冒的。

第二天的下午，王仔做起了私家偵探。他在蛇大夫辦公室大廈門口，坐在一架汽車裡死等。他眼見五姨太進去，等到五姨太跟蛇大夫一起出來跳上的士，王仔的汽車死跟，一路由市區追踪到半山餐室。五姨太在餐室裡發覺王仔，可是她明白，不能夠露出痕跡，她若無其事的和蛇大夫親熱。蛇大夫怎會想到身邊的美人兒，竟是一條大毒蝎來！

這一頓豐富的午餐，使五姨太和蛇大夫的交情又邁進一步，這一個星期裡，蛇大夫幾乎每日都見五姨太一次。因爲蛇太太最近忙於應酬外國貴賓。所以蛇大夫樂得有一位美人相伴。

（未完）

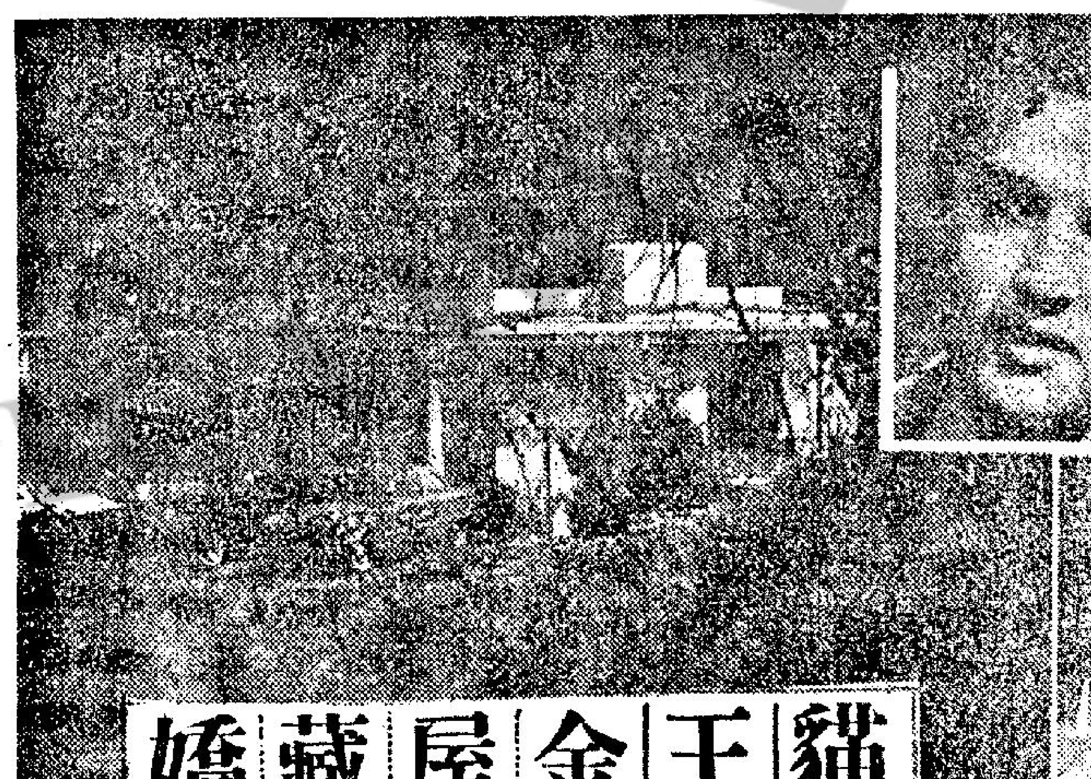

貓王金屋藏嬌

·前座客·

好萊塢的人士最近不相信自己的眼睛，他們看見貓王皮里士利與一個女子出街，她不是別人，而是五年的戀人比莉絲拉小姐，令人驚異的是，他倆首次在影城公開露臉，而且是至夜總會去，從來沒有這種事情的，因而大家傳出消息說，貓王討老婆，是旦夕之間的事了。

貓王皮里士利影壇成功，但是戀愛波折甚多，與他來往的先後有過不少靚女，包括女貓王安瑪嘉烈在內，可是均屬曇花一現，比莉絲拉小姐是影圈以外的人，才能與貓王維持這麼久的愛情關係，她是美國駐德的一位陸軍上校的千金，結識時還是黃毛小丫頭，現在已亭亭玉立了。傳說也有過愛河的波折，竟能重修舊好。過去是在加州好萊塢以外的地方聚會，從來不雙雙公開出現的。

現在貓王與比莉絲拉不但到餐廳去，看電影，甚至携她到放浪的影人的消遣場所「紅天鵝絨俱樂部」去，可見他們的關係密切程度了。他們也並非永遠躍獨會晤的，也有她的故鄉曼非斯城的一批年青朋友，貓王迷是這麼多，在紅天鵝俱樂部另有三個卡位，他們并不特殊，也與其他的人聊天，是容易接近的青年。

貓王與陌生人講話嗎？她是容易與人親近的，她似乎是一個很輕鬆的人，比莉絲拉也是愛說笑，常露笑容，顯然很欣賞與貓出共渡夜生活。

貓王已購了一所新居，是環境很優美的層別墅，可能是藏嬌之所。這個女孩子是了不起的，因爲貓王男子，現在已肯把她帶出來，到各公共場所去，已是難能可貴的事。

別以爲貓王帶女仔去街是平常事，這個新消息傳出之後，人也大爲驚奇，大家都知道比莉絲拉是貓王的「座上客」，自從她由德國返美，一直是如此，數年來誰亦知道，貓王甚至未帶藏嬌出去吃晚飯，並非她不夠美麗，其實她的自然美，比較銀幕上的女明星，不知勝多少倍。

貓王不喜歡在公衆露臉，是有一段歷史的，有時比莉絲拉出街購物，皮里士利不在身旁，然而她沒有貓王，亦非孤獨，她也一羣男孩子圍繞在左右，她要是願約與貓王消遣，亦多限於在她的家，並非外出，當然同時邀鬧下不少朋友，在屋中聊天，有時此種情景頗似大集會，不像是兩個情侶的聚會，甚至貓王不把整個精神放在她的身上，似乎忘掉了她，貓王不在公衆場所流連，已不是現在的事了，皮利士利與安瑪嘉烈，來往時，情形亦如是，女貓王的性格是外向的，那得不離開他？

有時候在外地拍片，他把比莉絲拉叫來，消遣幾天，又覺得發悶了，打發她回家去，她毫無怨言的，祇因她是影圈以外的人，才能作如此忍受，有時開舞會太吵鬧了，貓王叫她先走，這個可愛的女孩子，唯命是從，做貓王的「女仔」不是容易的事。

貓王愛騎摩托車，不戴頭盔，風馳電掣到處去，背後沒有乘搭女伴，當夜深了，別人已就寢，她漫無目的地去公路上兜風，再返家登樓，他的內心複雜可想而知，是面臨要解決婚姻問題嗎？他不能再拖延了。皮利絲拉與他來往五年，是難得的女友。

娛樂圈

李婷因逃避現實而死 對社會充滿了惱與恨

從遺作「玫瑰我愛你」反映她的人生

獲得萬千影迷同情的李婷小姐，她的遺作「玫瑰我愛你」將於中秋節推出了。她的芳容，在彩色的畫面中重新顯現。

這部新作是李婷於本年初間，偕同丁紅、關山、凌雲，和片中工作人員，在澳門和本港若干風城拍成的。故畫面中有樸雅的襯托，和深入的愛情描寫。

她是片中墮入苦戀漩渦的少女。這部新片，是李婷首次和丁紅合作，也是首次在秦劍的引導下，吐出她的內心情絲，去編織片中愛情。她是關山的愛人，但，這份愛卻在戰亂中失落了。墮入苦惱中的李婷，在愛情新境遇中，又遇上凌雲，但，這份愛也在瞬息中消息，使到她孤單的飄泊於茫茫人海！

個性幽雅而沉默的李婷，對她這個玫瑰夫人，有深刻的表現。她在片中更由少女，虛度瞬息年華，而演至中年，在演技上，有緩慢而顯著的變遷。

她這份才華，使到執導者的秦劍十分欣賞，因此，產生了他和她再度合作於「鏃絲年華」中。

劇壇隨筆

國泰訓練班今成立

「國泰」第一期的演員訓練班，終於全部決定下來了，初時是預算招收四十人的，複選之後，認爲可造之材不少，因此，不想輕輕放棄可造之材，於是。人數擴大，增加十多位。

五十多位新生，目前，雖然並不是，每一位都能夠成爲「國泰」將來的接班人，但「國泰」事實對每一位，都非常重視，希望每一位，都眞眞正正能夠將來在電影圈發展，有所發展，就是這個原因，對於這次演員訓練班的成立隆而重之的策劃一切。

本來，招攷結果之後，最快也要下月初，才正式開課的，然而，這一羣新人，似乎使每一位負責人，都增加了信心，因此，一切工作進行很快，於是，開課日期提前了，決定在今（廿六）開始上課。

今日下午五時半，在新的課室，舉行開學典禮，五十多位新生，固然是全部上課，而每一位導師，甚至對這羣新人有期望的，都參加這個開學典禮。

這個訓練的導師，有不少老前輩，例如李影，他是台灣的著名演員，過去在「邵氏」的演出，不用撰稿多說了，而值得一提的是，你也非常樂意指導新人，在台灣，在「邵氏」，一貫都是如此，現在拍戲之餘，眞眞正正做起導師來，儘管這位名演員，非常謙虛的說：「愧爲人師。」但寄語選錄新生們的確是有相當戲劇修養的，名師之下，希望你（妳）們，得益更多。

李影之外，還有好幾位，例如麥蔥，他也是經驗非常豐富。作爲班主任的楊晟儀，更是對新人的培養，一貫來是不遺餘力。

好的教師，加上第一位教師，都是對電影，有相當經驗；而又非常有興趣，將自己的經驗，將電影工作的眞正興趣，詳細的向每一位新人分析，這是非常難得而又從來沒有的。

五十多位新人，可以說是非常幸運，假如每一位，都是對電影工作，有眞正的興趣，而又眞眞正正做一個電影工作者，這是一個眞正難得的機會。

紫楓所以有此一說，原因六個月的訓練期滿後，祇要是成績好的，便可以正式成爲「國泰」的基本演員，正式簽約，正式成爲演員，沒有固定的限制人數，換言之，每一位都長負所望的話，六個月之後，五十多位都有希望，成爲「國泰」的基本演員。

話又說回來，容許紫楓潑冷水的說句：千萬不要以做明星的希望而爲，否則，將來和自己所想的，有很大的距離。

江紫楓

華倫天奴離妻子 蘭波娃病逝

華倫天奴的離婚妻子蘭波娃，日在加里福尼亞醫院逝世，享年六十九歲，華倫天奴是默片偶象，有銀幕大情人之稱。

蘭波娃則是舞蹈家與設計師，一八九七年誕生在鹽湖市，由雙親把她帶到歐洲學習芭蕾舞，成爲柯斯洛夫帝俄芭蕾舞團的首席舞蹈員。

當她担任俄國那支舞娃芭蕾舞團的設計師時，她邂逅了華倫天奴，他們在一九二三年結婚。

婚後，這對夫婦一度成爲新聞人物，當時華倫天奴因與首任太太珍阿姬離婚手續未了被控重婚罪。他後來被判無罪。

他們分居過幾次，直到一九二六年蘭波娃才在巴黎獲准離婚。六個月後，紅透半邊天的華倫天奴突然與世長辭。

蘭波娃沒有再嫁。但重回美國與她的寡母相依爲命，朋友們說，蘭波娃的遺體已不舉行儀式而火葬。

好萊塢影星牢騷特別多

幹那行總是怨那行

在這世界上，幹那一行的人總是怨那一行，而好萊塢之明星，導演或製片人也不會例外，他們因爲是靠演戲吃飯的，所以學甚麼像甚麼，他們在發牢騷時，已學到華盛頓之政治家及外交官那一套搭東說西，表面上說好而暗地裡臭罵，合衆社駐好萊塢記者維隆史谷德最近集了一些影人對記者發表談話之妙語如下：

一名年過之影星說：「我現在在演一套電視集片，因爲這一種有力的排戲。」實在的意思是：「我已無戲可做，無人請我拍片。」

一名跟常影片小角色之丈夫離婚之艷星說：「這是一項事業上盾矛之問題。」實在是說：「我對收憂那個懶鬼已感厭倦。」

在內感大膽影片中裸體出現之無名艷星說：「那是一部藝術價值很高的影片。」實在是說：「我所以獲得這個角色，乃由他們找不到肯在影片中脫光衣服的人。」

一名大牌女明星說：「我私人的生活跟我作爲一名從事藝術者之生活無關。」其實意指：「我的生活空虛到極點。」

替一部新影片分配角色的製片人說：「在這部影片中我們將起用一些有前途之新人，好萊塢需要新的天才。」其實他心裏酸溜溜地說：「我請不到伊莉莎白泰萊及李察波頓有甚麼好說。」

一名服裝入時之女主角批評其女配角說：「我們沒有爭吵，我們是最親密的朋友。」但是她暗中說：「此妖婦佔盡我的鏡頭，我一定要整她一下才行。」

一個在教育電視之導演評：「他是一個十分正常又可愛的小傢伙。」其實他暗中說：「這部片完畢之後我非痛快地打他一頓不可。」

在一套評價最高之電視長片內演戲之明星說：「觀衆的眼睛是雪亮的，他們懂得分辨優劣。」其實他說：「分數是我的經理所打的。」

低級影片之明星說：「分數或等級根本沒有意思。」實在他說：「我明知這部片無聊，但是我還是要拍它。」

金像獎落選人說：「我替朱麗姬絲蒂（獲獎人）高興。」暗中地說：「等明年再來吧。」

牛仔明星說：「西部片將永存不朽。」其實他說：「假如我不到的話，我只好與他去趕牛或耕田打鐵。」

一名滿身香水氣味之潑氣女明星說：「無演可演一身輕。」其實她暗自悲傷說：「電影及電視均沒有我的份了。」

奧斯卡金像獎獲獎人說：「我要感謝所有使我能夠得獎的人。」其實是指：「我的宣傳主任。」

不是冤家不聚頭

（十）報復

爲了爭取業務發展的丁紅，正在假的松室太郎面前獻媚時，突然接到董事程士青的電話，說眞的松室正由東京飛來香港。不禁大爲氣惱。但，丁紅卻將計就計，向陳厚建議到淺水灣月下裸泳，並作天體的運動，候機報復。

⑩

（圖爲邵氏七彩片「玫瑰我愛你」精彩之一幕。）

花花世界

今聖歎文　高寶圖

五三九　丹妮兒有R金屬

上文因果：上文說到狄隆上校同許小姐去保險公司地庫，取到鉛箱，地圖仍在。乃送支票去入戶，探得在瑞士有人領去。看脫衣舞，女郎即丹妮兒，在車中等候同行。

丹妮兒親自送酒，狄隆和她碰了杯，許小姐誠懇地問道：「你至少已用兩種身份，同我們相見，我們想知道，你在你們組織中，佔的是怎樣一個角色，而且你出身貴族。」丹妮兒媚笑道：「你們那隻箱子可還在此，飛機上用的？」狄隆忙道：「在此。」他向外間去取來原裝地圖的皮箱，將鎖鎖好。丹妮兒要了一根長不到二寸的鐵線，指了那保險鎖道：「你們看，除了用鎖匙，我有辦法打開它。就憑這一根小小鐵線，而且要很快。」她使用鐵綫向鎖孔內輕輕地東挑一挑，西轉一轉，聚精會神地動作了五六下，砰地一聲，那鎖翹了起來。就祇用鎖匙，完全一樣。「神奇！」許小姐細看鎖孔，完全未動。指了房門道：「一樣可以開麼？」丹妮兒笑着，自去將房門反鎖了，她在門外，只一下就開了門，然後坐下來對狄隆道：「我能如此，在飛機和蘇努生打牌的西班牙美女，有一個是歐洲第一個開鎖專家。她只須用手一拍，使彈弓自動一閃，但如果遇到複雜的鎖，也須十分鐘以上。」狄隆搶住話道：「我不放心的是你們大可以用照相將文件印一份，爲何盜去後，又有膽講價呢？」丹妮兒道：「印一份便賣不出價了，一定只可以有一份，這是常識。而且只有向原主用原物來作用，才有這樣大的價錢。這組織我并不得意，因爲我至今是主人之一。你們如肯合作，我立刻將那支票退還。」狄隆哈哈笑道：「一百萬已在瑞士利克你們兌去了，怎樣退還法？」丹妮兒微笑，站起來走到櫃台一隻大古磁盆子裡，拿了那張原來狄隆出的支票，隨意遞給他，道：「瑞士取去一百萬金元，是我們自己的。如果收了你們的而又和你們見面，那成了什麼人了？我們的目的是狄隆上校必須相信，世上有本事的人正多得很。」狄隆看那支票，一點也不假，銀行存入時蓋的印，也一點破綻沒有。順手遞與許小姐道：「這一來，反害了保險公司了，他爲我們付了一半五十萬呢，明天快快還囘給他們。」丹妮兒搶住道：「不可退囘，退囘就顯得是有意合作騙保險公司的了。」狄隆一想很對，便道：「我自有安排。」他站起來同許小姐告辭道：「明天我們午飯可好？」丹妮兒應允，送他們出來上車。狄隆和許小姐紙當到家之後接到電報，地圖已安然到了美國。兩人商議一會，次日午間和丹妮兒通過電話，在拿翁餐館相見了。午餐之時，許小姐注意丹妮兒，頂多不到二十三歲，昨夜的脫衣舞，也看出她的青春來，那面型身材之標準，確爲時裝第一個模特兒。「我們希望你眞能參加合作，目前遠東方面，生意比較有希望。」丹妮兒道：「我們在法國得到了一種珍貴金屬，正是遠東的日本國所求不到的，我同你們到東京去跑一趟，須安排最大的交際場面。」狄隆用手指在桌上，寫了個R字母問道：「可是這個？」她點點頭應道：「是的，而且相當多，在非洲東南部藏着。」許小姐道：「遠東的關係，由我們負責。既這樣，你說幾時去，我們一切由你排時間。」丹妮兒道：「我隨時可行。」狄隆道：「東西在非洲，容易出境麼？」他想到政治上的問題，丹妮兒道：「容易，用女人遊客帶出境。問題在受主、怎樣繳欵、和價錢三個問題。」狄隆忽然想起來道：「你母親府上，是不是同克魯伯家族有關？」她吃驚問道：「上校怎會忽然想到這個問題？」狄隆端起酒杯來道：「我就是捷克祖父之孫，人說我是德國人，或者說是俄國人，其實都是母系血統，我父系是捷克。你母親二十多年前享盛名，一直不婚，我見過的，她是我的姑媽，我的原來名字有五個字，第一個是侯爵，不過一直不用，用我的軍階上校。」飯後丹妮兒同到了狄隆家，許小姐上樓，通了電報給丁太太，作一切進行的準備，所謂R金屬，指的是「鐳」。丹妮兒和狄隆合作了，她簽了合同，「巴黎丹妮公司和狄隆公司合作條約」在大律師樓作了登記和公証。狄隆馬上叫東京發表，第一時裝明星訪問遠東。

丹妮兒拿出那張支票。

梅花血

長篇武俠小說　諸葛青雲著　余丹青插圖

九、秦淮烟月總風流

卓少君聽得方一搖頭，蘇小曼又復笑道：

「事實的確如此，並非小曼矯情，倘連一宵清談，都無法應付，還怎樣資笑秦淮？難免『門前冷落車馬稀，老大嫁作商人婦』了！」

卓少君笑道：

「姑娘真會說笑……」

蘇小曼搖手說道：

「絕非笑談，公子何妨來個試驗？我們就在這幾盞宮燈之下，暢談終宵，其中支撐不住之人，多半便是公子！」

卓少君似乎受不了佳人一激？聞言之下，竟豪情勃發地，一挑雙眉，朗聲大笑說道：

「好，好！恭敬不如從命，卓少君敢邀芳躅，與姑娘對坐通宵，到看是誰能清談娓娓，不露倦色？」

蘇小曼嬌笑說道：

「既承公子允諾，不能辜負良辰，且容蘇小曼獻上一曲清歌，以酬佳賓，並助談興！」

蘇小曼色藝雙絕，尤其歌喉之美，冠冕秦淮，但卻向不肯輕易顯露！不少豪富尊芳人士，願以千金爲贈，求聽一曲清歌，都往往遭拒拂興！如今居然自願獻唱酬賓，卓少君那得不受寵若驚，滿面愉悅神色！

望着卓少君那欣喜若狂的高興神色，蘇小曼嫣然失笑，雙舉柔荑，輕拍一掌！

掌聲脆响方落，內艙珠簾忽起，婷婷嬝嬝地，走出一名青衣美婢，雲鬟高簇，雙鳳低垂，竟也人間絕色？

這青衣美婢的纖纖玉手之上，捧着一具絲囊，向蘇小曼恭身遞過。

蘇小曼接過她所遞絲囊，含笑說道：

「見過卓公子！」

那名青衣美婢聞言，遂向卓少君盈盈斂衽，輕啓珠喉，低聲說道：

「婢子小紅，參見公子！」

卓少君到沒有甚麼公子哥兒的持富而驕氣習？在座上微一拱手，含笑說道：

「小紅姑娘，不必多禮！」

蘇小曼目光一飄，柔婉笑道：

「小紅與我名義上屬主婢，情份上卻如姊妹，若是有甚侍奉不週之處，還請公子多加担待！」

卓少君笑道：

「姑娘太謙遜了，你似乎用不着把我當作一般俗客！」

蘇小曼微微含笑，解開絲囊紮口，從囊中取出了一具琵琶。

卓少君目光微注，突閃異采地，失聲讚道：

「好琵琶，好琵琶，不料姑娘竟藏有如此名物？應該是價值連城的了！」

這具琵琶，除了形式奇古，色呈褐紫以外，別無奇特之處，卓少君竟認爲價值連城，委實是驚人之語！（六五）

青衣美婢，捧着一具絲囊。

紅杏未出牆

高華

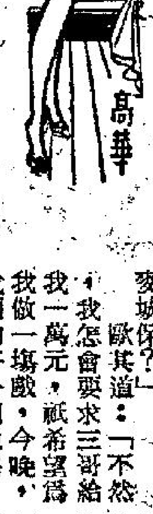

九三：密約

歐其跟踪了兩天，認爲刺殺孔老三，實在是絕不可能的事，但又不能對麥城保說出。最後，他想出一條妙計，實行綠楊宜作兩家春。

這天下午，孔老三在妙香茶飲茶，歐其在另一個座位，寫一張字條送給他：「有要事面談，請勿却。」

孔老三招手叫他過去道：「朋友，你跟在我後面，已經一連兩天了，是什麼意思？」

歐其道：「對不起，這就是我要求面見三哥談談的原因，我是要刺殺你的。」

孔老三道：「你爲什麼要刺殺我？和我有什麼仇怨？你能夠對我當面說出，不失爲男子漢大丈夫，且猶有紙道理，假如眞是我對你不起，自當服弱，假如是出諸誤會，我們大可化干戈爲玉帛。」

歐其道：「慚愧，小弟是受人所托殺你的，我與你並無仇怨，本來已經跟踪你五天了，也有過幾個機會可以下手，但是覺得三哥爲人義氣，對手足兄弟相當好，所以不忍下手，即如前天，你在紅棉酒家吃飯時，不是單獨去厠所嗎？那時你沒有帶任何隨從，對嗎？」

孔老三點頭道：「不錯，既蒙不棄，把我當作朋友，那麼請問一句，委托你行刺我的是什麼人，能否相告？也好使我有所防備，不致辜負了你的一番好意。」

歐其道：「是麥城保先生托我……」

孔老三吃驚道：「麥城保？原來是他，代價不少吧？」

歐其嘆道：「因爲代價不少，我才覺得爲難，麥城保已經給我一萬元，我輸光了，總要想個辦法交代才好。」

孔老三道：「你的正意思是否要我賠一萬元給你，由你交回給麥城保？」

歐其道：「不然，我怎會要求三哥給我一萬元，祇希望爲我做一場戲，今晚，我們約好一個地點，我向你伏擊，事後，請你暫時停止露面數天，揚言受重傷，那麼我不是可以向麥城保交代了嗎？」

孔老三道：「好辦法，今晚十二時，我在白馬夜總會門前等你，我們做一場好戲。」

歐其道：「請通知你們的手足，不要弄假成眞，把我打個半死才好。」

孔老三道：「不會，放心好了。」

歐其歡天喜地別去，打電話給麥城保道：「決定今晚動手了。」

小說

召囘來

芳林紅粉　南宮搏著

現在，她並未先行通知皇帝，擅自發了盛救救回情人，至於鄭愔，則因與崔湜同案的緣故，也被召回了，她拉上鄭愔作陪，是沖淡自己與崔湜的關係。

崔湜，在長安一百里外被追囘來的，而且官復原職。

婉兒在情人回京三日，於外宅舉行宴會來歡迎，她邀請了長安城內所有的文士，同時，她也請了皇帝與皇后參加。

她於外宅大宴的前夕才將追囘崔湜鄭愔的事奏告，她陳明，這是奉請皇后用意的。

李顯怔忡了一下，似乎有些不滿，不過，在一轉眼之間他就同意了。

「我怕你不答允，所以，我請准了皇后，先做了再和你說，不過，我不是任性做事，明天，你就會知道，崔湜是怎樣得人心的一位。」婉兒就囁地說話——她故意將政治問題用私情的方式來講。「赦回他也不妨，這樣做一次，崔湜以後會改好的。有你撐腰，哈哈——」皇帝搖頭笑着：「他不一定會改好哩！」

「哼，他敢再犯事，我會砍他的頭。」婉兒又故意將問題撇開：「老實說，如果是我作皇帝，會比你兇狠的，有時候，你有婦人之仁。」

李顯淡淡地一笑，承受了婦人之仁的批評。

於是，在外宅的宴會中，婦人之仁的皇帝接見了崔湜，而且慰勉有加。此外，皇帝也作了一首詩——這自然是婉兒代筆的。

御史們因此而對崔湜緘口了，他們雖然遺憾着，可是，他們不敢再犯龍鱗啊。

這樣，崔湜的枉法事件，就在長安官場中消滅了。沒有人再提這件事，表面上，很太平。不過，婉兒對此卻是耿耿於心的，她要查究眞相。一天的下午，她在外宅與情人單獨相處時，終於尋根問底了。

「那是事出有因的！」崔湜坦率地說：「自然，人們將我的事擴張了。」

「阿湜！」婉兒遺憾地接口：「你在缺少什麼呀，你何必如此呢？難道，你眞是爲財貨？」

「我——」崔湜嘆息着：「不是爲財貨，我祇是擴展我的勢力，我需要財貨來結合一批人。」

「你可以向我要呀。」婉兒低嘀着：「財貨，我不會缺少，我相信我也能供應你。」

「這——」崔湜尷尬地說：「我有自尊心……」

「我們之間，不應該再存有自尊心這一點！再者，你明知在外間弄財貨，會產生比損害自尊心更壞的結果——阿湜，我是希望成爲賢臣的！我寧願你有清譽而無權勢！」（四〇）

感情的漩渦

劉以鬯著

態度冷得像一塊冰

大倫的感情忽然陷于極大的混亂了。這種困擾，當然不是建築於喜悅上面的。不過，爲了保持心境的平和，大倫不願再思索這三個女人的事了。

抵達澳門，就去鄭家。大倫的姐姐鄭太，見到淑嫻，非常熱情地跟她握手。

「你好嗎？朱小姐。」

「謝謝你的關心。」

「你表妹的健康是不是已經完全恢復了？」

「她已沒有事。」

「聽說你已參加了我們香港寫字樓工作？」

淑嫻忽然含羞起來，臉孔登時脹得緋紅，猶如初昇的太陽一般。其實，這是一件正大光明的事，根本用不到含羞；可是淑嫻心裡卻另有想法，因此聽了鄭太的問話，立刻感到羞慚。

淑嫻進入那間客房去梳頭化妝時，鄭太與大倫曾經作了如下的談話：

「瑪格烈上次到香港去的時候，你們曾經吵過一次架？」

「是的。」

「爲什麼？」

大倫臉一沉，無限憎厭地：「請你不要再提瑪格烈！」

「怎麼啦？」鄭太對大倫的態度顯然感到意外。

大倫似乎有點生氣了：「我不想在這個時候討論任何有關她的問題。」

大倫很少用這種口氣對他的姐姐講話的，因此使鄭太感到詫異。鄭太立刻聯想到淑嫻。上次，當瑪格烈從香港回來時，她曾在鄭太面前提及過淑嫻。現在，大倫又帶着淑嫻到澳門來了，這裡邊當然不會完全沒有原因。

吃過飯，淑嫻以爲大倫會帶她到外邊去走走的。結果沒有。大倫好像有了什麼心事似的，祇是用冷冷的口氣對淑嫻說：

「你也相當疲倦了，還是在這裡休息一下吧。明天還有許多工作要做。」

淑嫻大失所望；但也祇好關在房內閱讀書報。大倫感情上的變化，對她來說，仍是一個謎。她是懷了滿腔熱誠到澳門來的；況且，在水翼船上的時候，大倫也曾答應陪她到各處參觀名勝古蹟的。可是現在，大倫的態度卻冷得像一塊冰。這是什麼理由，淑嫻百思不得其解。（六〇）

墨太太約好過訪

趙清雲律師轉過身返回他的辯護律師桌子前，主控官許冠益，對趙律師這回的反詰，顯然是十分不滿，但也無可如何，他繼續向証人發問。

「顧先生」，他說：「現在，你要用你自己的說話說出來了！我得問問你，在墨醫生搭機前一天的黃昏時分，你跟墨醫生爭，可有什麼事情談論過嗎？」

「唔，」顧士嘉說：「我是跟墨醫生太太談過話。」

「你說的墨醫生太太，」許冠益說：「就是指施芬莉女士吧？就是以趙清雲先生作爲代表律師，而現在站在犯人籠裡的被告吧？」

「是的，就是她了。」

「你跟她在什麼地方談話呢？」

「艾倫大廈我的寓所裡。」

「現在，你是說：墨太太施芬莉女士，曾到你的寓所去了？」

「是的。」墨醫生的司機顧士嘉說。

「那是什麼時間呢？」

「大約是下午六時左右。」

「你們的談話，可能涉及有關那瓶子裡的藥物問題吧？」

「唔，有的，」顧士嘉說。

「那麼，請你在法官大人面前，準確的說出被告那時跟你說對的話好了。」

這時，趙律師又站起來，表示意見，他說：「我反對被告這項陳詞！不過，法官大人如果認爲有必要，我也並不堅持反對，但，我得聲明，我要保留反詰權。」

姜逢建法官轉向許冠益說：「主控方面，你有什麼意見呢？」

「唔，」許冠益說：「還是讓証人說下去吧！」

「好的，」姜法官說：「証人可以繼續作供，但辯方律師，保有反對和反詰權。」

許冠益對顧士嘉說：「現在，你可繼續照實說出來了。」

「墨太太曾告訴我，」顧士嘉說：「墨醫生有一位多年不見的好朋友到訪，這位朋友，據說是有一位患上半身不遂的親戚，長期住在療養院，他請求墨醫生去診視。」顧士嘉停了一回然後說：「墨醫生答應了，他們到這療養院後，便偕同他的朋友回家用晚膳。」

「墨太太可有告訴你，那位朋友的名字嗎？」許冠益問。

「有的，他的名字是郭柏年。」顧士嘉說，「據墨太太說，他和墨醫生在戰時同在軍中服務，他們是很要好的朋友。」

「說下去吧！」

「墨太太對我表示，今晚將不會再來我這裡，」顧士嘉說：「因爲她要招待她丈夫的朋友。」

「在事先，墨太太是否曾約好晚上要見你呢？」

「是的，」顧士嘉說。（六二）

藍蛇貴婦

七九：聲東擊西

石連那麼實的行動，是怎樣呢？那時候，張日成見石連振臂大叫：「去，大夥兒迴轉，去攻藍蛇貴婦！我的聲東擊西之計生效了，此時不攻，還要等待什麼時候！」跟着，他所領的大隊人馬，在眨眼之間，前隊變而爲後隊，後隊變而爲前，向藍蛇貴婦那右邊的陣地攻去，不再是向左邊楊蛟陣地去突圍逃命，在短短一瞬之間便形勢大變。這重大變化，石連又在說明是他的聲東擊西之計，張日成眼見情形如此樣子，便明白石連今次的作戰，不只有詐，而且所用詐術，又是相當成功，藍蛇貴婦和張日成在人家未有把詐術揭曉之時，還是茫無所知，以爲人家不敢呢！

本來，石連所用那聲東擊西的詐術，相當顯淺，沒有什麼特殊之處。問題就是他每行一步，都輕易不使有破綻露出；即使是有一點點露出，藍蛇貴婦和張日成兩人當局者迷，無法把他那巧妙的運用加以參透。

石連採用聲東擊西之計，是在天亮的時候。那時，彼此可以瞧見東西，石連見藍蛇貴婦既佔形勢之勝，亂槍威力又大，想反包圍，是萬萬不到的。不過，自己在被包圍之中，想求勝，又非採用反包圍的戰略不可。眼前事情，果眞是使那個經歷深湛的邪路魔星難倒了。在被難倒之下，石連自然是要想辦法的。總算是他智力過人，在沒有辦法之間，竟然是能夠想出那聲東擊西的辦法。

決定用聲東擊西辦法之後，石連便施行。首先，他命令手下，對藍蛇貴婦那先聲奪人的亂槍攻擊，並不去還槍，還派了二十名善戰的手下作前鋒，向楊蛟那一邊突圍。楊蛟在左邊，藍蛇貴婦在右邊，他揚言突圍逃命，目的在把藍蛇貴婦那一邊的主力，吸引而到楊蛟那兒去。藍蛇貴婦和張日成初時亦覺得石連的突圍行動，有點古怪，但再看之後，事情揣得很明顯，石連果眞是突圍，藍蛇貴婦爲了不使石連逃跑，自然是從自己那兒把手下抽調去協助楊蛟。

藍蛇貴婦把自己方面的手下一再抽調去協助楊蛟殺敵，在當時情形，她固然認爲極對，張日成亦認爲極合情理而並無不妥的地方，殊不知正是中了石連之計。須知石連清楚，今日之戰，主要是殺藍蛇貴婦，但如她那邊進攻，是硬碰硬，不只不能取勝，而且要敗，於是實弄一記花招，去攻楊蛟，一再增援之下，藍蛇貴婦抽調主力手下去增援，有二十人，數目太少，石連便一個大翻轉，不只放棄突圍，而且不去攻楊蛟那一邊，反向藍蛇貴婦那方面的陣地攻去，以突圍爲虛招，以攻藍蛇貴婦那右邊的陣地爲實着，這一手，不只大出藍蛇貴婦意料之外，亦出張日成意料之外，待到局面清楚，明白石連聲東擊西，石連已領手下疾攻過來了。（七九）

督軍團風雲

鐵嶺遺民著

第十五回　勝負難言和戰異志　斜枕空搔首會報竟安君

世續、紹英都在外面等候，見面齊道勞苦。陸榮廷說道「今上天亶聰明，苦生在太平盛世，不難作一個明君，可惜時代變了，辜負了皇上的才德。」

世續說道：「朝廷微弱，又失去政柄，今後一切還望將軍多多關照。」

陸榮廷說道：「太傅放心，今日當政者誰非先朝舊臣，相信對皇上都不會有異心的。」

世續連聲道謝，小太監獻上茶。

陸榮廷從靴裡取出一張莊票，遞給紹英說道：「這是大洋一萬元，榮廷報效崇陵工程，仰答先帝厚恩，請大人收下。」

世續同紹英都爲之愕然，不料這位陸將軍出手這麼大，到眞是難得。

紹英當時收下，說了一番客氣話，就使個眼色，小太監捧過一包東西，紹英接過來再遞給陸榮廷，說道：「這是皇上賞給將軍的，並且傳諭不必謝恩了。」

陸榮廷笑道：「榮廷有何功德，勞動皇上御賜，就請大人代奏叩謝天恩吧！」

紹英當時把包袱打開，只見有溥儀寫的御筆福壽字和對聯，無量壽金佛一龕，三鑲玉如意一柄，王陵瓷兩件和西頭四件。

陸榮廷再三稱謝。當時辭出，到了門外。已經有太監牽過一匹馬。

世續說道：「這是奉皇上旨賞賜將軍紫禁城騎馬，自從鼎革以來，無人得此殊榮，將軍當爲第一人。」

陸榮廷更是千恩萬謝回去，到了寓所同左右談起來，仍然再三稱道清帝的聰明，可惜遲生了幾十年，不然也許沒有民國的。

段祺瑞聽到陸榮廷見過溥儀，不由得縐起眉頭，向左右說道：「陸幹卿進京未來見我，先去朝見清帝，這是怎麼回事。」

張國淦說道：「陸幹卿與張紹軒是舊袍澤，兩人過去都在蘇元春手下當差，感情自與衆不同。幹卿此次進京經過徐州與張紹軒談了很久，張紹軒一定勸他進京來見清帝，他怎好不來。」

段祺瑞道：「幹卿是不是也像紹軒一樣，仍然指望有一天清帝會復辟呢？」

張國淦搖頭道不會了，世間大概只有張紹軒一個人有復辟的頭腦，任何人都不會再有這種想法。

陸榮廷回到寓所休息半日，下午到府學胡同拜見段祺瑞，段祺瑞早已得到消息，帶着張國淦、曾毓雋在門首迎候，陸榮廷遠遠看見，就下了馬，到面前舉手敬禮，自報姓名道：「廣東督軍陸榮廷參見總理。」

段祺瑞一面還禮，一面大笑道：「幹卿你還同我來這一套幹麼？請裏面坐。」（一八四）

……來，「爲甚麼我不要再說？」……而他忽然想到一個新的理由，他說，「志堅，你是爲了羅可妍的……辦公桌是設在會計室裏的，李楚珍就坐在他的對面。

「我的身體不舒服，我們還是走吧！」

「我要去什麼地方，那怎麼辦？」

（未完）

……的著名演員，過去在「邵氏」的演出未用笨機多說了，……的距離。

工商晚報 分類廣告　銷數廣　效力大　收費廉

每段大字四個　小字四十　每天一元　三天三元　上期收費　不折不扣

凡涉及法律性廣告，請携同身份証來本報辦理刊登手續。

洽刊處：
㈠中區辦事處利源東街八號地下　電話：二二五四九五・二二一三八
㈡灣仔分域街十八號本報廣告部　電話：七二九三〇七・七三〇七〇八
㈢旺角彌敦道七五六號B地下（銀樂戲院側近太子道口）。
㈣油蔴地上海街三一九號老寶公司
㈤九龍城周生生金行（太子道四三二號）。
㈥青山道周生生金行。青山道三二六號）。
㈦油蔴地周生生金行彌敦道分行（彌敦道二三一號）。
㈧旺角周生生金行（上海街六一一號）。
㈨深水埗周生生金行（大埔道五十三號）。
㈩佐敦道周生生金行（佐敦道卅七號L）。
⑪紅磡周生生金行（蕪湖街九三號）。
⑫荃灣周生生金行荃灣分行（青山道）。
⑬元朗周生生金行（大馬路一號E）。
⑭元朗屏山市場墟六號仁愛診所。

招租　洋樓招租　界限街130號三樓前座　梗房間格　柚木地板　一廳三房　月租$450　請電220533洽

醫藥　耳鳴耳聵丸

竹林氏　老牌實驗中醫　專醫　手脚痠痛麻痺

洪冠洲　頭暈痛耳鼻涕塞喉白濁喉專科　醫館新址　中環德輔道中亞細亞七號二樓　尿病專科

實驗中醫　轟高元　尿病初染，須早治療

優待病者　藥費特廉　輕重尿病　一服斷根

岑國良　祖傳中醫　耳鼻喉尿病　痛濃爛鳴・鼻塞涕血・喉症保証速愈

何貞菴包醫　毒症

藥箭治療　港九獨一　收費實際

掌紋　英國玄學會會員　星相學家

奇中奇　不同凡响

愛羣藥行　威靈頓街62號

德國美國耳聾助聽機

金輪車行　單車總滙

精確判斷　靈前驗後

高等掌相　一樂軒

商業　升學出國　商業文件　影印五毫

出讓　士多廉讓

聘請　播音演員

啟事　領長壽金

招生　人髮漂染班　續招新生

洞玄術

工商晚報 體育

聯賽今午續有戰事
東方出擊愉園
花墟塲演出門票一律一元二角

中組足球聯賽，今日上演獨幕劇，東方出戰愉園，下午五時一刻，在九龍花墟警察球場舉行。下午三時半，由鐵方預備組踢序幕戰，門券一律收一元二角。

東方本屆以有青容，有熟悉的青年軍爲主力，昨據東方教練何應芬表示：東方各青年球將，最近雖然練得十分努力，不過，足球員之技術，并非「一蹴可成」，同時，因爲東方本屆組軍，時間實在太遲了，臨聯賽開始之四十八小時前，才告成軍。組成軍四十八小時後，便立即上比賽，事實上，東方組班迄至今天，還不够十天，不論在訓練上，合作上，還是剛好開始訓練，雖有理想成績，是一定的事實。

東方雖然成軍倉卒，但各球將在首戰對九巴時，踢得不錯，因此，何應芬表示東方小將，在兩個月後，才會有較理想的演出。

愉園教練朱永强昨表示：劉添之傷勢未愈，今仗決定倦動，而以黃根旭踢中堅，左後衛用陳鴻平抑或秦禮民？則須於今午才能够決定。

對於今仗，朱永强認爲在表面上，愉園是大可以輕取東方的，可是，波是圓的，偶然不慎，便可爆出冷門，故他雖然認爲愉園今仗，勝算稍高，却不能說必勝，更不敢輕敵。（金剛）

玆將雙方陣容列后：

愉園

黃文偉

陳振權　郭榮

秦禮民　盧德權　黃根旭

郭滿華　馬福培　陳鴻平　羅國泰　何耀强

東方

譚華忠

蔡華國　蔡偉標

李振勳　彭志光　蕭銳根

馮紀光　羅北　李劍雄　吳國忠　蔡廷德

賽後縱論

東昇兵馬雖強演出未如理想
南華昨搶成和局
劉建中撲救出色

中組足球聯賽「大戰」，昨午南華和東昇一比一，踏棹埔大球場上「狂滿」，山上之普羅球迷，約達四五千人，場面甚爲熱鬧，戰情亦頗爲緊張。

南昇昨日之戰，東昇上半場曾佔盡攻勢，然因前四十五分鐘，搶攻消耗氣力過甚，至下半場，速度已見減低，迨勝第一球不久，攻勢亦見轉弱，南華遂有反攻機會。「少林兵」昨役之作戰組織，未符理想，惟激後勁强，復因黃志强能把握機會，卒迫和東昇。劉建中撲救梁偉雄之近門勁射，十分美妙。

開賽後，兩分鐘，周志雄在禁區得球，爲南華守將截出，梁偉雄切入射門，九分鐘，東昇雙翼齊飛，李國强傳球，梁偉雄在十五碼內開弓，爲劉建中救去，無攻而退。十一分鐘，周志雄追攻，但皮球越野而去，十五分鐘，梅永達撲球受傷，幸敷治後無大碍，至廿六分鐘，南華揮軍進攻，黃賢良傳球，袁權益衝上一頂，但以皮球之勢弱，梅永達從容接球，至三十分鐘，南華猛攻，黃志强開「笠」向球上角，但越楣柱而過，繼而互有攻勢，至四十三分鐘，姚卓然開斜球，李炳松將球頂出不遠，林英傑以「頭搥」攻門，但球斜出界，變上半場成零比零，方未決高下。

易地再戰，東昇繼續進攻，兩分鐘，李國强在廿五碼外勁射，球由上角入網，東昇先開紀錄。南華採長傳急攻，以圖反撲，至八分鐘，黃賢良射門，惜差之毫釐，無功而退，十六分鐘，何祥友盤球入禁區，陳輝洪犯規。南華得開接自由球，曾鏡洪一撥何祥友勁射，使球中東昇「肉屏風」，反彈而出，二十分鐘，羅桂生吊球上，梅永達擊球，黃志强衝上射門，扳成一比一，東昇再迫攻，南華守將嚴密擊衛城池，繼而「少林兵」出擊，但亦無功，卅六分鐘，姚卓然攻門，劉建中撲球脫手，李炳松回腳勁射，旋成混戰狀態，結果以一比一終場，南昇瓜分寶貴兩分。雙方陣容如下：

（南華）

劉建中

吳添旺　郭有

羅桂生　李炳松　曾鏡洪

陳錫祥　袁權益　黃賢良　何祥友　黃志强

（東昇）

梅永達

黎寶忠　林英傑

葉錦洪　駱德興　陳輝洪

梁偉雄　姚卓然　莫權韜　周志雄　李國强

花絮

無票之人上山爲王

△南華鬥東昇，賽前街談巷議，九龍各路綫經佐敦道往灣仔碼頭巴士，擁擠不堪，車廂中均談波事，評頭品足，多謂南華打不過東昇，結果出乎意料之外，和輸一勝東主了。

△佐敦道赴灣仔碼頭渡輪，兄弟齊動員，睇完波，請晚飯的一份工商晚報，剎那間售光，還要加緊打電話添貨，渡海輪船滿額，一船船駕駛停止入閘，「博士等」說：旺到好似唔使錢咁，上碼頭難接續，一文位的士碼頭外，由於生意興隆，連素稱的士「魚腩」的美水兵光顧，敬謝不接。大球場外人山人海，四時一刻，波票已無交易，有錢無飛球迷，企着等機會，三千人之衆，看來也不爲多。

△場外巡老二播音，響嘹亮，無票者請回去，結果球迷仍戀棧不走，上山爲王，但是山上也有遲到向隅之感。

△前足總會長陳南昌，球圈中已勝時不露面，昨現身頭等名譽位第一行，好波不嫌百回看。

△東昇的「捞哥」陳桂初，由於頭等名譽位憑票入座，足總主席梁兆綿，與他是多年袍澤，特別陪同上名譽位，關照足總阿廣妥爲招待，居中坐正。

△元朗副會長趙不弱，引領足球部主任「第一夫人」陳瑤琴及其叔父趙士海總理入座，趙不弱是會長級坐頭等名譽位，適陳瑤琴趙士海則非普通名譽位，趙不弱單人匹馬觀波無興緻，持其頭等位而叫趙士海同到男子洗手間之上，坐在洗手間頂鐵沉居停。

△姚卓然下半場與人爭，由於年高體重，口若懸河，猶不雅肯，上游初入體育圈，高於姚卓然後攻大叫加油，限力與心違，矣遊名譽位，以遊名譽位改爲名譽位，……（火）

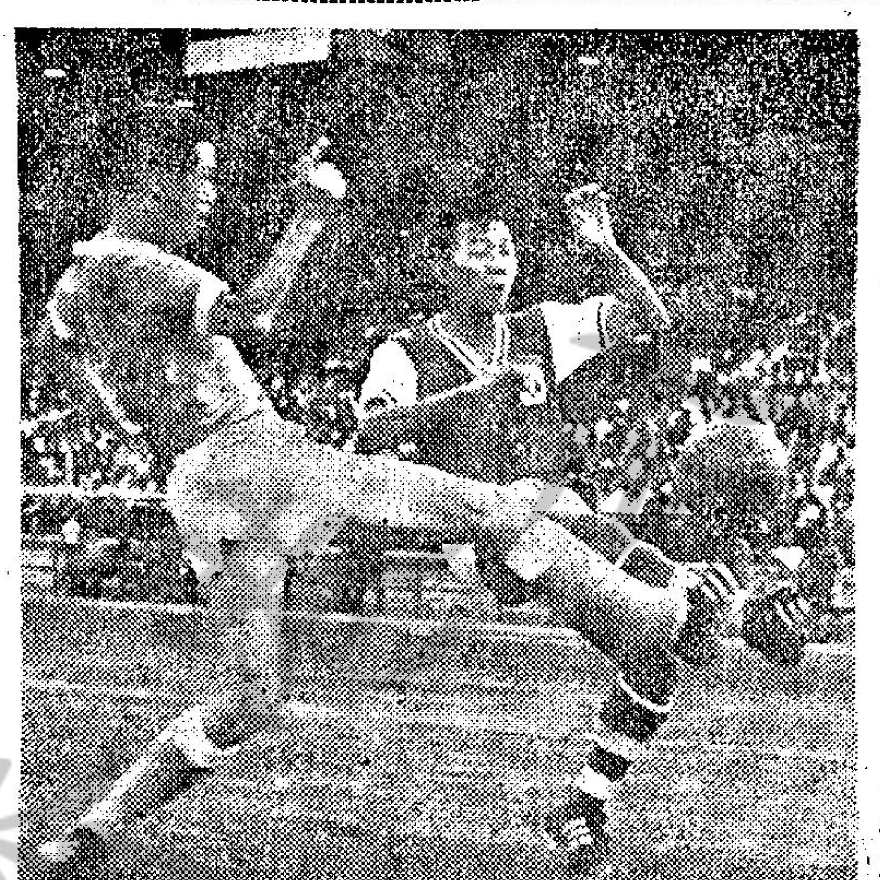
南華昨以一比一打和東昇，戰果合理。圖爲南華左翼陳錫祥（右）帶球入禁區，擬想盤過駱德興時情形。

網球圈

中游硬地網球賽
男單打漸入佳境
今六場俱有瞄頭

中游會主辦的全港公開硬地網球錦標賽，今日恢復進行男子單打，下午五時半，在銅鑼灣中華游樂會內舉行男子單打比賽六場，除了一，四兩場是第二週比賽之外，其餘各場都是第三週比賽，倘獲勝一方，便可晉入最後八强之列，是故男子單打已漸入佳境。玆錄賽序如下：

一、袁良對高世平

二、徐錦翔對確士

三、蔡天健對李奕

四、陳煜林對格林

五、寶路臣對陸昌或歐陽錦輝

六、梁秉紹對李棠

六場比賽之中，以一號場袁良對高世平，與三號場蔡天健對李奕，兩場至可觀，四號場陳煜林對西將格林亦有瞄頭，五號場寶路臣要待陸昌與歐陽錦輝分出勝負後，才有對手。陸昌與歐陽錦輝，曾於上週末鬥至天黑，仍打成六比二，八比十與五比五平手，賽事押後今日再續，誰能再取兩局，即有資格與寶路臣作第三週比賽。

又昨天學生組的雙打賽事，演出平平無奇，有一場棄權，有兩場需三盤才分高下，獲得晉級第二週的，計有孫自謙、鄭思聰組，李嘉陵、李浩森組，林文浩、蘇仕會組，梁安鐵、梁邦鐵組，N・積架、劉聰組，與黃永棣、周振標組。玆將各場戰果如下：

孫自謙、鄭思聰勝高顯禮、高顯志，六比二，六比二。

李嘉陵、李浩森勝趙國平、呂孟雄，六比四，六比〇。

林文浩、蘇仕會勝余立、陳彼得（棄權）。

梁安鐵、梁邦鐵勝T・史立弼、T・紐拔，三比六，六比四，六比四。

N・積架、劉聰勝P・史立弼、H・積架，六比一，六比〇。

黃永棣、周振標勝何剛威、蔡偉軒，六比三，三比六，六比四。

和和盃港華陣容
足聯定週三選拔

爲選拔華聯陣容應付和和盃賽，華人足球聯會遴選小組，定週三下午六時，在華協會所召開會議，進行選拔。

港馬和和盃足球賽，本年輪值馬華足球隊來港報聘，雙方且已商定賽期爲下月十六、十七及廿日，此三天賽序如下：

十月十六日（下午五時）港華對馬華（和和盃賽），南華球場。

十七日（下午五時半）華聯對馬華（表演賽），花墟球場。

廿日（下午五時半）香港選手對馬華（表演賽），花墟球場。

在上列的三天和和比賽中，假如第一天港華與馬華正式和和盃賽和局終場，兩隊將於十七日在花墟球場再決高下，並把十七日的華聯對馬華一場表演賽取銷。

在迎戰馬華隊的三場比賽的港華、華聯及香港選手隊陣容，港華及華聯由足聯選拔，香港選手隊則由足總挑選。足聯遴選小組已定於週三下午六時在華協會所召開會議，屆時將選出港華及華聯兩個陣容。

又：華協會的和和盃小組，亦於週三在遴選小組會議之後召開，到時將排定三天比賽的序幕戰及主持比賽開球體人選等事宜。據悉：有關三天比賽的序幕戰，主辦人業已進行物色，且已擬定爲：十六日的和和盃賽，由南華預備組對九巴預備組，十七日的表演賽，由東方預備組對東華預備組，廿日的表演賽，由中華對時信。週三和和盃小組開會時提出後，此三場序幕戰即可確定。

球人同堂週年大會
選出本屆新執委
蔡惠鴻蟬聯會長

華人球員聯誼會週年同人大會昨結束，第十一屆新執委廿七名已產生，蔡大哥惠鴻衆望所歸，一致公推爲會長，副會長只得三職，但有四人被提名，經過票選結果，黃榮宣，霍英東與黎基舜亦獲選任。

不但正副會長俱獲蟬聯，執委亦大多是舊人，計票選結果，新執委計有郭石，黃景聰、區志賢、許堯成、梁玉堂、何應芬、麥揚輝、曾鏡康、侯榕生、宋璽聖、鄭英偉、曾啓榮、劉榮浩、黎兆榮、游華興、張滿榮、李炳培、呂標、陳安、余耀德、姚卓然、陳輝洪、張觀興、周桂昌、陳達燊、容應燦、劉儀，合共廿七人。上述名次是以票數多少而排列，除外還選出五名候補執委，計張子倫、莫錦松、鮑景賢、何祥友，與劉榮光。

球人同好，凡是該會球人之子女在校成績名列前茅的均有「獎品代金」頒發，本屆因考列前三名而獲獎金的計有麥惠鍾、倩萍、鍾倩梅、侯榮超、陸萬歡、麥惠儀、黎志雄、伍婉嫺、麥燕玉、區傑雄等九人。

球人除每人分得一份燒肉與一條領呔而外，還喜聞該會存款結存有兩萬三千二百餘元，超過上屆結存之數，福利金亦結存有一萬一千八百餘元，足証球人同堂各方面能積極發展，而庫存日告充足。

英美烟草公司市務部經理黃始華亦出席該項會議，因爲該公司委託球人同堂舉辦對外隊比賽表現優良之優異球員獎，亦一併在會上頒發，計對英國錫潮三及富臨隊比賽時獲獎的，有駱德興、盧華傑、何祥友、梁偉雄、黃文偉、陳耀洪、張子慧、與黃志强等八人，由蔡始華頒發獎品給上述球員。

球人球事

流浪莫敬强 盲俠聽波聲

△「盲俠」莫敬强，他似是患有近視，而足總規定球員照例不能戴眼鏡上陣，（但可戴隱形眼鏡）故莫敬强踢波時倚不戴眼鏡，好似無頭蒼蠅，週圍咁摸，他並不是以眼看波，只是以耳聽波，故球迷叫他爲「盲俠聽波聲」。流浪對星島時，莫敬强是踢中鋒穿九號球衣，却有不少死黨捧場，當對方把波踢到後方而去時，莫敬强仍然衝上前去，「朦朦查查」，死黨拾分焦急，大叫「九仔」個波係後邊呀！「盲俠」才入倒後波，舉動滑稽，惹得全場哄然大笑，電影有「盲俠聽聲劍」，球場有「盲俠聽波聲」，可謂無獨有偶。

△擁南躉「陸叔」陸卓峯先生物化多年，但「鐵安」、「曳保」、「夫搓傘」之呼叫聲，仍惹人懷念。「陸叔」後代「鋼骨遮」陸達照爲南華真忠份子，但「鋼骨遮」年前傷了後腦，曾開刀施手術，現在頭上留存一度刀痕，但遵醫生之囑，不能再踢波，以防有危險，故陸達照巳掛起波鞋久矣。昨天在花墟週「鋼骨遮」，成個變了肥老，但他擁護南華依然忠心如舊。

△「緊張大爾」楊根保，今年跳槽，離開九巴而去攪東華。東華贏了警察，入於「大話夾好彩」之類。「保叔」在球場份外緊張，「騰」出「騰」入，當黎展球受傷時，隊在場裡，「保叔」一傘斧璜銷跑進場內去救護，有人笑他連醫都做埋，賽後巴士統帥雷覺華進更衣室去向「保叔道賀」。

愉園主力

東方主將

台北市游泳隊
今與青年會三泳隊對抗

【本報訊】台灣北市游泳隊，前天抵港訪問，今晚七時，在必列啫士街中青戶內泳池初度露臉，出戰中青，中青路聯、白鯊等三泳隊，作四角游泳友誼對抗，全部十四項（男女各佔七項），均採用碼制，料今夕中青戶內泳池，將有一番熱鬧，客軍今晨十時開始，將拜會本港各報社，和泳壇名流徐亨、趙錦華、七樂堂、梁兼紹對李棠。

男子單打已漸入佳境，今日賽事頗有瞄頭，除了一、四兩場是第二週賽外，其餘各場都是第三週比賽，獲勝者便成最後八名。

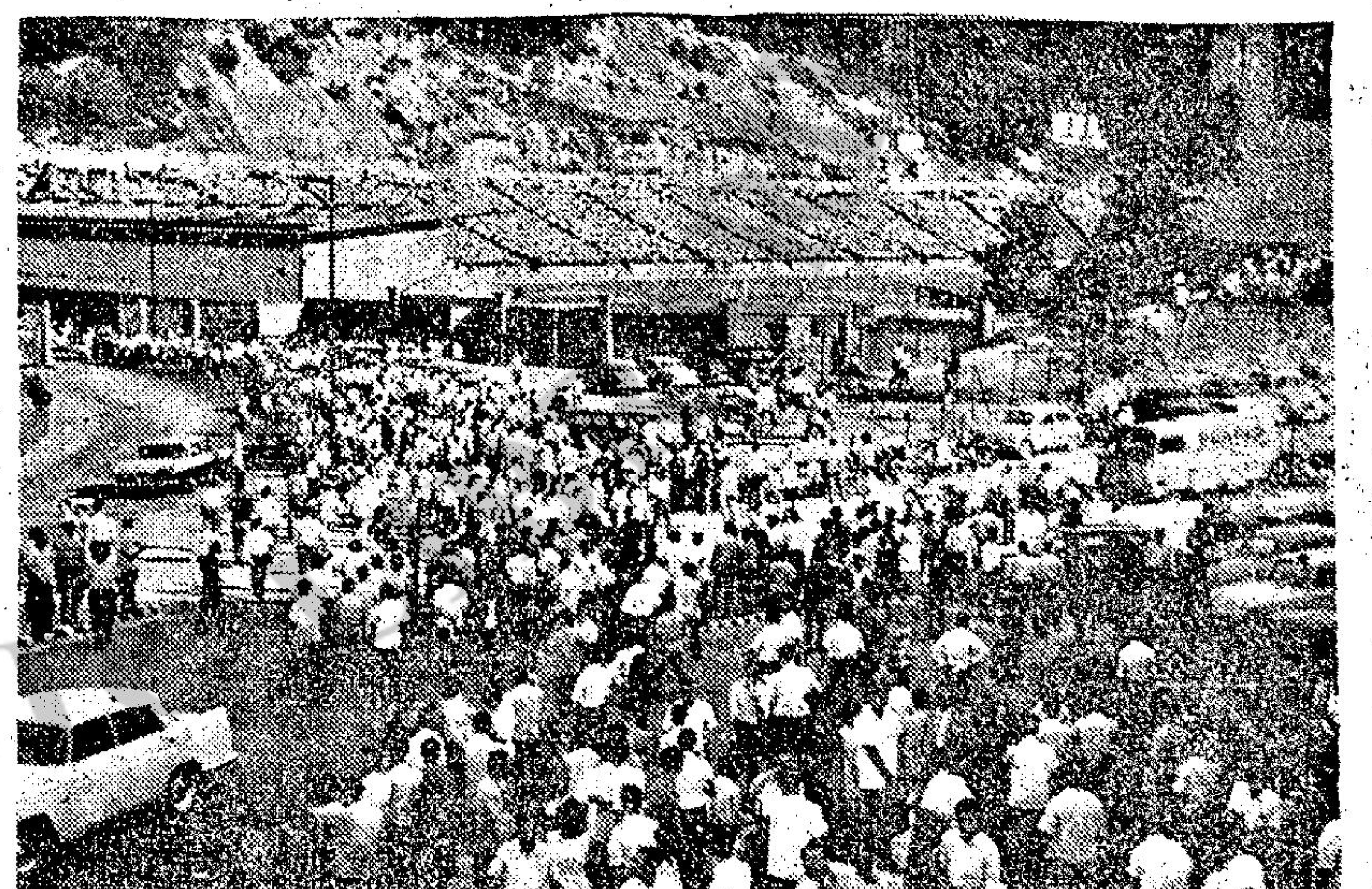
球迷望門興嘆：是日球聯賽本季首場大戰，東昇對南華，政府大球場往上演掛出「滿牌」。是見球迷對此場賽事之熱烈。圖爲球迷仍不肯離去，在球場附近等候是否有剩餘球票出售，而「望其淨水」的鏡頭。

成年人玩具　雷雨田作

現形記

哀樂童年　葉仕作

表錯情　周行

一場空歡喜　冬竹

高攀不上　黃帝孫